

목 차

주주총회소집공고.....	1
주주총회 소집공고.....	2
I. 사외이사 등의 활동내역과 보수에 관한 사항	4
1. 사외이사 등의 활동내역	4
가. 이사회 출석률 및 이사회 의안에 대한 찬반여부	4
나. 이사회내 위원회에서 사외이사 등의 활동내역	5
2. 사외이사 등의 보수현황	5
II. 최대주주등과의 거래내역에 관한 사항	7
1. 단일 거래규모가 일정규모이상인 거래.....	7
2. 해당 사업연도중에 특정인과 해당 거래를 포함한 거래총액이 일정규모이상인 거래	7
III. 경영참고사항	8
1. 사업의 개요.....	8
가. 업계의 현황	8
나. 회사의 현황	9
2. 주주총회 목적사항별 기재사항	13
<input type="checkbox"/> 재무제표의 승인.....	13
<input type="checkbox"/> 이사의 선임.....	198
<input type="checkbox"/> 감사위원회 위원의 선임	202
<input type="checkbox"/> 이사의 보수한도 승인.....	204
IV. 사업보고서 및 감사보고서 첨부	206
가. 제출 개요.....	206
나. 사업보고서 및 감사보고서 첨부	206
※ 참고사항.....	207

주주총회소집공고

2023년 3월 15일

회 사 명 : (주)아이마켓코리아
대 표 이 사 : 남 인 봉
본 점 소 재 지 : 서울특별시 강남구 삼성로 512 삼성동빌딩 16층
(전 화)02-3708-5678
(홈페이지)<http://www.imarketkorea.com>

작 성 책 임 자 : (직 책)경영지원실 전무 (성 명) 김 학 재
(전 화)02-3708-5678

주주총회 소집공고

(제23기 정기)

당사는 상법 제365조 및 회사정관 제18조에 의거, 제23기 정기주주총회를 다음과 같이 개최하고자 하오니 참석하여 주시기 바랍니다.

- 다 음 -

1. 일 시 : 2023년 3월 30일 (목) 오전 9시

2. 장 소 : 서울시 강남구 삼성로 512 삼성동빌딩 16층 대강당

3. 회의 목적사항

1) 보고사항

- ① 감사보고
- ② 영업보고
- ③ 내부회계관리제도 운영실태 보고
- ④ 외부감사인 선임보고

2) 결의사항

- ① 제1호 의안 : 제23기 재무제표(이익잉여금처분계산서 포함) 및 연결재무제표 승인의 건
- ② 제2호 의안 : 이사 선임의 건
 - 제2-1호 의안 : 이기형 사내이사 선임의 건
 - 제2-2호 의안 : 김주형 사외이사 선임의 건
- ③ 제3호 의안 : 감사위원회 위원 선임의 건
 - 김주형 감사위원회 위원 선임의 건
- ④ 제4호 의안 : 이사 보수한도 승인의 건

4. 경영참고사항 비치

상법 제542조의4에 의거 경영참고사항을 우리 회사의 본점, 금융위원회, 한국거래소 및 한국예탁결제원 증권대행부에 비치하오니 참고하시기 바랍니다.

5. 전자투표 및 전자위임장권유에 관한 사항

당사는 상법 제368조의4에 따른 전자투표제도와 자본시장과 금융투자업에 관한 법률 시행령 제160조 제5호에 따른 전자위임장권유제도를 이번 주주총회에서 활용하기로 결의하였고, 이 두 제도의 관리업무를 한국예탁결제원에 위탁하였습니다. 주주님들께서는 아래에서 정한 방법에 따라 주주총회에 참석하지 아니하고 전자투표방식으로 의결권을 행사하시거나, 전자위임장을 수여하실 수 있습니다.

가. 전자투표 · 전자위임장권유관리시스템

- 인터넷주소 : <http://evote.ksd.or.kr>

- 모바일주소 : <http://evote.ksd.or.kr/m>

나. 전자투표 행사 · 전자위임장 수여기간 :

2023년 3월 20일 9시 ~ 2023년 3월 29일 17시

- 첫날은 오전 9시부터 전자투표시스템 접속이 가능하며, 그 이후 기간 중에는 24시간 접속이 가능합니다.(단, 마지막 날은 오후 5시까지만 가능)

다. 인증서를 이용하여 시스템에서 주주 본인 확인 후 의결권 행사

- 주주확인용 인증서의 종류 : 공동인증서 및 민간인증서
(K-VOTE에서 사용가능한 인증서 한정)

라. 수정동의안 처리 :

주주총회에서 상정된 의안에 관하여 수정동의가 제출되는 경우 기권으로 처리

2023년 3월 15일

주식회사 아이마켓코리아

대표이사 남 인 봉(직인생략)

I. 사외이사 등의 활동내역과 보수에 관한 사항

1. 사외이사 등의 활동내역

가. 이사회 출석률 및 이사회 의안에 대한 찬반여부

회차	개최일자	의안내용	사외이사 등의 성명				
			김성균 (출석률: 100%)	민순홍 (출석률: 100%)	김주형 (출석률: 100%)	전병준 (출석률: 83%)	남상환 (출석률: 100%)
			찬 반 여 부				
1	2022-02-15	<input type="checkbox"/> 보고사항 1. 내부회계관리제도 운영실태 보고의 건 2. 내부회계관리제도 운영실태 평가 보고의 건 3. 이사 후보자 보고(추천) <input type="checkbox"/> 결의사항 1. 2021년(제22기) 현금배당 결의의 건 2. 2021년(제22기) 재무제표 및 연결재무제표 승인의 건 3. 2021년(제22기) 영업보고서 승인의 건 4. 타법인 주식 취득 및 펀드 투자의 건	-	-	-	해당없음	해당없음
2	2022-03-15	<input type="checkbox"/> 결의사항 1. 제22기 정기주주총회 소집 및 제안 안건 확정 의 건 2. 타법인 주식 취득 내용 변경의 건	찬성	찬성	찬성	해당없음	해당없음
3	2022-03-30	<input type="checkbox"/> 결의사항 1. 대표이사 선임의 건 2. 타법인 주식 취득 계약 체결의 건	해당없음	해당없음	찬성	불참	찬성
4	2022-04-11	<input type="checkbox"/> 결의사항 1. 유럽 현지법인 설립의 건	해당없음	해당없음	찬성	찬성	찬성
5	2022-05-11	<input type="checkbox"/> 보고사항 1. 실적 보고의 건 <input type="checkbox"/> 결의사항 1. 2022년(제23기) 1분기 현금배당 결의의 건	해당없음	해당없음	-	-	-
6	2022-06-22	<input type="checkbox"/> 결의사항 1. 가디언(주) 구조조정 진행의 건	해당없음	해당없음	찬성	찬성	찬성
7	2022-08-04	<input type="checkbox"/> 보고사항 1. 실적 보고의 건 2. 해외 계열회사 부동산 취득 계약 보고의 건 <input type="checkbox"/> 결의사항 1. 2022년(제23기) 2분기 현금배당 결의의 건 2. 가디언(주) 구조조정 진행의 건 3. 은행여신 재약정의 건 4. 해외 계열회사에 대한 지급보증의 건	해당없음	해당없음	-	-	-
					찬성	찬성	찬성
					찬성	찬성	찬성
					찬성	찬성	찬성
					찬성	찬성	찬성

8	2022-11-09	<input type="checkbox"/> 보고사항 1. 실적 보고의 건 2. 가디언(주) 구조조정 진행 보고의 건 3. SVIC 펀드 투자 보고의 건	해당없음	해당없음	-	-	-
		<input type="checkbox"/> 결의사항 1. 2022년(제23기) 3분기 현금배당 결의의 건 2. 해외 계열회사에 대한 지급보증의 건			찬성	찬성	찬성
					찬성	찬성	찬성

- 전병준 사외이사, 남상환 사외이사는 2022년 3월 30일 신규선임되었습니다.

나. 이사회내 위원회에서의 사외이사 등의 활동내역

위원회명	구성원	활동내역		
		개최일자	의안내용	가결여부
감사위원회	김성균(위원장) 민순홍 김주형	2022-02-15	<input type="checkbox"/> 보고사항 - 외부감사인의 감사 진행사항 보고 - 내부회계관리제도 운영실태 보고 - 내부감사계획 및 결과 보고 - 2021년(제22기) 실적 보고 <input type="checkbox"/> 결의사항 - 내부회계관리제도 운영실태 평가의 건	- - - - 가결
감사위원회	김성균(위원장) 민순홍 김주형	2022-03-15	<input type="checkbox"/> 결의사항 - 제22기 감사보고서 결의의 건	가결
감사위원회	김주형(위원장) 전병준 남상환	2022-03-30	<input type="checkbox"/> 결의사항 - 감사위원장 선정의 건	가결
감사위원회	김주형(위원장) 전병준 남상환	2022-04-27	<input type="checkbox"/> 보고사항 - 내부회계관리제도 운영실태 점검 계획 보고	-
감사위원회	김주형(위원장) 전병준 남상환	2022-10-12	<input type="checkbox"/> 보고사항 - 반기검토 결과 및 감사계획 보고	-
감사위원회	김주형(위원장) 전병준 남상환	2022-11-09	<input type="checkbox"/> 결의사항 - 감사위원회 규정 개정의 건 - 외부감사인 선정 기준 승인의 건	가결 가결

- 전병준 감사위원, 남상환 감사위원은 2022년 3월 30일 신규선임되었습니다.

2. 사외이사 등의 보수현황

(단위 : 백만원)

구분	인원수	주총승인금액	지급총액	1인당 평균 지급액	비고
사외이사	3	4,000	126	42	-

- ※ 상기 인원수는 2022년 12월 31일 기준입니다.
- ※ 상기 주총승인금액은 사외이사를 포함한 이사 전체에 대한 보수한도 총액입니다.
- ※ 상기 지급총액은 당해 사업연도에 재임 또는 퇴임한 이사가 지급받은 소득세법상 의
소득 금액입니다.
- ※ 상기 1인당 평균 지급액은 지급총액을 인원수로 나누어 계산하였습니다.

II. 최대주주등과의 거래내역에 관한 사항

1. 단일 거래규모가 일정규모이상인 거래

(단위 : 억원)

거래종류	거래상대방 (회사와의 관계)	거래기간	거래금액	비율(%)
배당수익	(주)안연케어 (계열회사)	2022.01.01~2022.12.31	86	1.04
배당지급	(주)그래디언트 (최대주주)	2022.01.01~2022.12.31	86	1.05

(주1) 상기 비율은 2022년 별도재무제표 기준 자산총액(8,252억원) 대비 비율임

2. 해당 사업연도중에 특정인과 해당 거래를 포함한 거래총액이 일정 규모이상인 거래

(단위 : 억원)

거래상대방 (회사와의 관계)	거래종류	거래기간	거래금액	비율(%)
-	-	-	-	-

III. 경영참고사항

1. 사업의 개요

가. 업계의 현황

(1) 산업의 특성

(가) B2B 전자상거래업의 개요

전자상거래업은 쉽게 말하여 인터넷이나 PC통신을 이용해 물품을 사고 파는 모든 행위를 의미합니다. 컴퓨터 및 인터넷의 등장으로 종이 문서를 사용하지 않고, 전자문서교환(EDI, Electronic Data Interchange) 방식에 의하여 상거래 정보를 교환하게 된 것이 전자상거래업의 시작입니다.

전자상거래 플랫폼은 전통적인 형태의 상거래를 급속하게 대체해왔고, ICT 기술의 발달에 따라 계속하여 진화해오고 있습니다. 최근에는 인공지능(AI), 가상현실(VR), 생체인식 결제 등의 신기술과 결합하며 다양한 형태의 서비스를 제공하고 있습니다.

이 중 인터넷을 통하여 기업과 기업 간에 물품을 상호 조달하는 모든 거래를 B2B 전자상거래업이라 합니다. 현재 많은 기업들이 기업 내부의 정보시스템을 연결하는 인트라넷을 구축하고 있으며, 나아가 외부의 협력업체와 엑스트라넷을 구축하여 상품주문, 공급자 관리, 재고 관리 등의 전자상거래 업무를 진행하고 있습니다. 전자상거래는 상품 구매자에게 비용 절감의 기회를 제공하는 동시에 상품 공급자에게는 매출 확대 요인을 제공하므로, B2B 전자상거래에 대한 수요는 점차 증가하고 있는 추세입니다.

(나) B2B 전자상거래업의 연혁

1990년대 말, 인터넷의 확산과 IT기술의 발전으로 기업 간(B2B) 전자상거래 시장이 급속하게 성장하였습니다. B2B 전자상거래 업체는 두 가지 양태로 생겨났습니다. 하나는 오프라인에서 산업재를 유통하던 기업들이 1990년대에 접어들면서 전자상거래 기능을 갖추게 된 경우로 Grainger, Wesco 등이 이에 해당합니다. 반면, 인터넷 기술을 기반으로 전자상거래 전문 기업을 목표로 생겨난 경우로 알리바바닷컴을 사례로 들 수 있습니다. 이처럼 다양한 B2B 전자상거래 업체들이 시장 성장세에 따라 생겨났으나 기대와 달리 거래 참여자에게 실질적인 비용 절감 효과를 제공하지 못하고, 2000년대 초반 대부분의 업체들이 사라졌습니다.

반면, 국내에서는 아이마켓코리아가 설립된 2000년부터 산업재 B2B 전자상거래업이 시작되었습니다. 국내에서도 초기 B2B 전자상거래를 표방하는 수많은 기업들이 생겨났지만 10여년의 경쟁 기간을 통하여 다수가 도태되고, 시장을 선도하는 몇몇 기업들을 중심으로 시장이 지속적으로 확대되었습니다.

(2) 경기 변동의 특성

일반적인 상거래는 산업 전반의 흐름과 밀접한 관련을 가지고 있어 경기 변동에 정비례하는

특성이 있습니다. 즉, 경기가 상승하면 구매 수요가 상승하여 거래 규모가 커지고, 반대로 경기가 하락하면 기존 수요가 영향을 받아 거래 규모가 축소되는 것입니다. 반면, 산업재 B2B 전자상거래 시장은 상대적으로 경기 변동의 영향이 크지 않아, 경기 하락 수준에 비하여 매출 변동이 비교적 크지 않습니다. 이는 경기 하락 시기에 기업들의 비용 절감 필요성이 높아지기 때문입니다.

나. 회사의 현황

(1) 영업개황 및 사업부문의 구분

(가) 영업개황

□ 산업재 B2B 전자상거래업

당사는 B2B 전자상거래를 목적으로 2000년에 설립되었습니다. 당사가 영위하고 있는 B2B 전자상거래 사업은 통계청 분류상 '중개자 주도형 B2B 전자상거래'에 해당되며, 취급 품목을 기준으로 하면 '산업재 B2B 전자상거래'에 해당합니다. 취급 품목인 '산업재'는 기업 생산 활동에 소요되는 모든 기업 운영 자원 전반이라고 정의할 수 있으며, 주요 품목으로는 소모성 자재, 전자재, 원부자재, IT품목 등이 있습니다.

당사는 2000년대 초반부터 현재까지 소모성자재를 주요 품목으로 하고 있으나, 점차 전자재, 원자재, 부자재, IT품목 등으로 품목을 확대해 나가고 있습니다.

□ 의약품 및 의료용품 도매업

당사는 헬스케어 산업에 진출하기 위하여 2014년 3월 (주)안연케어를 인수하였습니다. (주)안연케어(구. 제중상사)는 1992년 연세의료원에 의약품 공급을 위하여 설립된 회사로 연세대학교 재단에서 100% 지분을 보유하고 있었으며, 세브란스병원에 독점으로 의약품을 납품하였습니다. 그러나 2012년 6월 개정 약사법 시행으로 인하여 (주)안연케어의 의약품 유통 사업이 중단되었습니다. 따라서 당사에서 2014년 3월에 (주)안연케어 지분 51%를 인수하였고, 2014년 4월부터 (주)안연케어의 영업이 재개되었습니다.

(주)안연케어는 현재 의약품 도매업체와 제약사로부터 의약품을 구매하여 고객사에 납품하고 있으며, 세브란스병원, 중앙대학교병원 외에 신규 고객사를 확보하고자 노력 중에 있습니다.

(나) 사업부문의 구분

(단위: 백만원)

사업부문	회사명	구분	제23기		제22기		제21기	
			금액	비율	금액	비율	금액	비율
산업재 B2B 전자상거래업	(주)아이마켓코리아	자 산	825,179	67.36%	782,491	69.86%	775,683	69.83%
		매 출	2,678,991	74.66%	2,353,474	75.13%	2,079,858	73.25%
		영업이익	35,715	63.44%	29,043	63.94%	20,115	49.65%
	(주)큐브릿지	자 산	16,838	1.37%	14,975	1.34%	15,142	1.36%
		매 출	67,794	1.89%	71,512	2.28%	72,063	2.54%
		영업이익	197	0.35%	393	0.87%	410	1.01%
	iMarketVietnam co.,Ltd.	자 산	30,544	2.49%	27,251	2.43%	24,779	2.23%

기준입니다.

- (주2) (주)밸류포인트는 2022년 3월 23일 신규 지분 취득으로 종속기업으로 편입되었습니다.
- (주3) 와이즈 글로벌 데카콘 펀드는 2022년 3월 31일 청산되었습니다.
- (주4) 아이엠테크놀로지(주)는 2022년 4월 1일 신규 지분 취득으로 종속기업으로 편입되었습니다.
- (주5) iMarketEurope Kft.는 2022년 4월 28일 설립하였습니다.
- (주6) (주)큐브릿지, (주)아이로지스틱스, (주)아이아이씨컴퍼니, 아이엠테크놀로지(주)는 당기 중 상호가 변경되었습니다.

(2) 시장점유율

(가) 산업재 B2B 전자상거래업

당사는 MRO(소모성자재) 사업에서 높은 비중의 매출이 발생하기 때문에, MRO시장에서의 점유율을 파악하는 것이 당사의 시장점유율을 이해하는데 중요합니다. 단, MRO 시장은 다양한 규모의 사업자들이 영업을 전개하고 있고, 사업군에 따라 MRO로 분류되는 품목의 범위가 상이하기 때문에 하나의 기준으로 시장점유율을 파악하는 것은 어렵습니다. 따라서 공신력 있는 기관에서 발표하는 MRO 시장점유율 자료도 부재합니다. 이에 당사는 다음과 같은 분석을 통하여 시장점유율 및 산업 현황을 간접적으로 파악하고 있습니다.

우리나라는 대기업 중심의 경제구조가 형성되어 있기 때문에 국내 전체 기업을 대표할 수 있는 1,000대 기업의 매출현황을 통하여 당사의 MRO 시장점유율을 판단할 수 있습니다. Dart전자공시시스템 공시정보 활용마당의 자료에 따르면, 2021년도 1,000대 기업의 매출액 합계가 약 2,595조원으로 추정됩니다. (금융업을 제외한 유가증권 및 코스닥 상장회사에 한함)

MRO 업계에서는 통상적으로 전체 매출액 중 1% 정도가 MRO 매출액에 해당한다고 보고 있습니다. 이러한 산식에 따라 국내 MRO 시장규모를 약 26조원으로 추정하고 있습니다. 당사의 2021년 별도 매출액은 2조 3,535억원으로, MRO 시장에서 당사의 시장점유율은 약 9.1% 정도로 예상됩니다.

(나) 의약품 도매업

국내 의약품 유통시장은 2021년 공급금액 상위 5%에 해당하는 업체들이 전체 시장의 72%의 점유율을 차지하고 있으며(자료: 2021 완제의약품 유통정보 통계집, 건강보험심사평가원), 낮은 진입장벽으로 인하여 다수의 중소기업들이 난립하고 있는 상황입니다. 따라서 상위 100개 업체를 기준으로 하여 (주)안연케어의 시장점유율을 추정할 수 있습니다. 의약품 유통신문에서 금융감독원의 공시 자료를 토대로 발행한 '2021년도 의약품유통업체 경영실적' 자료를 보면 2021년 국내 상위 100개 의약품 도매업체의 매출 규모는 약 25조원입니다. 25조원을 기준으로 (주)안연케어의 시장점유율은 약 2%이며, (주)안연케어는 100개 기업 중 매출액을 기준으로 하여 12위(매출액 4,963억원)를 기록하고 있습니다.

(3) 시장의 특성

(가) 주요 목표 시장

당사는 기업의 생산 활동 전반에 소요되는 산업재를 취급하는 B2B 전자상거래 기업으로서, 당사의 수요 목표 시장은 판매와 관련한 법적인 제약이 없는 모든 산업에 해당한다고 볼 수 있습니다. 또한 성격에 따라 구분하면 일반기업, 공공기업, 공기 관, 학교, 병원 등으로 구성되어 있으며, 업종별로는 제조업, 유통업, 서비스업, 금융업 등 다양한 고객을 대상으로 하고 있습니다.

(나) 수요의 변동 요인

□ 시장수요의 변동

2003년까지 국내 산업재 B2B 전자상거래 기업들은 소속된 그룹 계열사 고객 위주거래하였으며, 거래 품목도 기업용 소모품으로 제한되어 있었습니다. 이는 기업 내부적으로 구매의 중요성에 대한 인식이 낮고, 아웃소싱에 대한 거부감이 존재하기 때문이었습니다. 즉, 초기 국내 산업재 B2B 전자상거래 시장은 그룹 계열사에 대한 의존율이 매우 높았습니다.

그러나 이후 구매 부서의 원가 절감 활동이 수익성 개선에 직접적으로 영향을 미친다는 인식이 확대됨에 따라 전략 구매에 대한 중요도가 높아졌습니다. 이와 같이 기업들의 구매 업무에 대한 인식이 변화됨에 따라서 2004년 이후 대기업들이 산업재 B2B 전자상거래 기업의 주요 고객으로 영입되었습니다. 이러한 추세는 지속적으로 확대되어 현재는 중소기업 고객사도 증가하는 경향이 나타나고 있습니다.

(4) 신규사업 등의 내용 및 전망

(가) 산업재 B2B 전자상거래업

□ 서비스 확대

당사는 2011년 구매대행 시스템을 대규모 업데이트하여, 현재 업계 최고 수준의 구매대행 시스템을 보유 중입니다. B2B 전자상거래업은 일정 수준의 네트워크가 구축되면 고객사 시스템과의 연계가 점차 강화되는 특성에 따라 선발업체가 후발업체에 비하여 높은 경쟁우위를 확보할 수 있습니다. 당사는 업계 최고 수준의 구매대행 시스템을 기반으로 선도적인 위치에서 전략구매 컨설팅 서비스, 구매대행 서비스, 산업재 유통 서비스, 글로벌 서비스 등 다양한 방면으로 서비스를 확대하고 있습니다.

□ 해외 고객사 확대

당사는 국내시장에서의 성공을 기반으로 해외시장에 진출하였고, 대상 고객을 꾸준히 확대하고 있습니다. 해외시장 진출 초기에는 주요 고객사인 삼성 해외법인에 밀착 서비스를 제공하였으며, 나아가 삼성과 동반 진출한 1차 협력사 및 비삼성 고객사와의 거래를 위하여 꾸준히 투자하고 있습니다. 효과적인 해외 고객사 서비스 제공을 위하여 당사는 당기말 현재 베트남, 중국, 미국, 헝가리에 5개의 해외법인을 운영하고 있으며, 현지에 주재원 총 10명을 상시 근무시키고 있습니다.

당사는 해외 현지법인 대상으로 수출을 진행하고, 해외법인 등 글로벌 소싱 네트워크를 활용하여 고객의 구매비용 절감 및 안정적인 물품 공급망을 구축하고 있습니다. 또한, 고객사 해외법인의 현지 구매를 효율화하기 위해 현지 소싱을 진행하며 독자적인 SCM을 구축해 글로벌 기업을 대상으로 사업을 확대하고 있습니다.

(나) 의약품 및 의료용품 도매업

(주)안연케어는 연세의료원 산하 병원에 의약품을 공급하고 있으며, 2015년 4월 중앙대학교 병원 의약품 공급을 시작으로 대상 고객을 타 대형병원 및 약국까지 단계적으로 확대하고자 합니다.

또한, 2020년 1월 진료재료 사업에도 진출하였으며, 진료재료 공급으로 축적된 데이터는 향후 진료재료 사업 확대에 좋은 레퍼런스가 될 것입니다.

이와 같이 의약품 및 진료재료 구매·물류대행 사업을 통하여 쌓아온 노하우를 기반으로 병원 산업 전반에 대한 이해를 증진하여, 병원이 환자 진료에 전념할 수 있도록 병원 의료 서비스 품질향상에 도움이 되는 서비스를 제공할 것입니다.

(5) 조직도

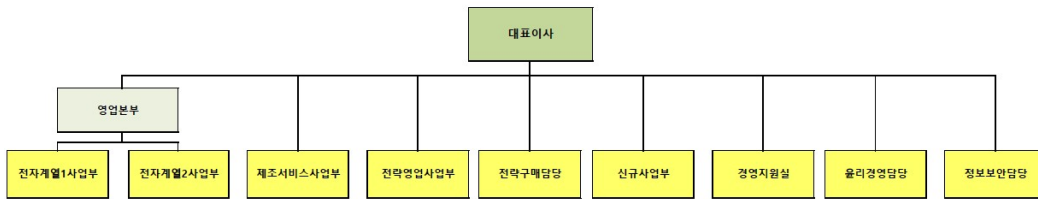

2. 주주총회 목적사항별 기재사항

□ 재무제표의 승인

가. 해당 사업연도의 영업상황의 개요

당사는 B2B 전자상거래를 목적으로 2000년에 설립되었습니다. 당사가 영위하고 있는 B2B 전자상거래 사업은 통계청 분류상 '중개자 주도형 B2B 전자상거래'에 해당되며, 취급 품목을 기준으로 하면 '산업재 B2B 전자상거래'에 해당합니다. 취급 품목인 '산업재'는 기업 생산 활동에 소요되는 모든 기업 운영 자원 전반이라고 정의할 수 있으며, 주요 품목으로는 소모성 자재, 전자재, 원부자재, IT품목 등이 있습니다.

당사는 2000년대 초반부터 현재까지 소모성자재를 주요 품목으로 하고 있으나, 점차 전자재, 원자재, 부자재, IT품목 등으로 품목을 확대해 나가고 있습니다.

지난해는 달라진 경영환경 및 심화되고 있는 MRO 업계 경쟁 속에서 매우 어려운 한해를 보냈습니다. 이런 어려운 상황 속에서도 주주 여러분의 성원과 전 임직원의 노력으로 2022년 연결기준 매출액은 3조 5천 882억원, 영업이익은 563억원, 당기순이익은 291억원을 달성하였습니다. 별도기준으로 매출액은 2조 6천 790억원, 영업이익은 357억원, 당기순이익은 363억원을 기록하였습니다.

당사는 주요 사업인 B2B 전자상거래에서 업계 최고 수준의 구매대행시스템을 기반으로 선도적인 위치에서 전략구매 컨설팅 서비스, 구매대행 서비스, 산업재 유통 서비스, 글로벌 서비스 등 다양한 방면으로 서비스를 확대하고 있습니다.

또한, 경쟁이 심화되고 있는 의료유통 업계의 열악한 환경 속에서도 기존 경쟁사들과의 격차

를 확대하고 기존 고객사는 물론 신규 고객사와의 매출 확대에 입지를 공고히 다지며, 의료 유통분야에서도 지속적인 성장세를 유지하고 있습니다.

당사는 급변하는 경영 환경 속에서 기존 비즈니스의 경쟁력 강화와 의료유통 업계로의 성공적인 안착을 통해 지속 가능한 이익성장이 될 수 있도록 총력을 기울일 것입니다.

나. 해당 사업연도의 대차대조표(재무상태표) · 손익계산서(포괄손익계산서) · 이익잉여금처분계산서(안) 또는 결손금처리계산서(안)

※ 아래의 재무제표는 감사전 연결 · 별도 재무제표입니다.
 외부감사인의 감사의견을 포함한 최종 재무제표는 차후 공시예정인 당사의 연결 · 별도 감사보고서를 참조하시기 바랍니다.

1) 연결 재무제표

- 연결 대차대조표(재무상태표)

연결재무상태표

제23기 2022년 12월 31일 현재

제22기 2021년 12월 31일 현재

주식회사 아이마켓코리아와 그 종속기업

(단위: 원)

과 목	제23(당)기말		제22(전)기말	
자산				
유동자산		927,259,777,473		834,933,080,277
현금및현금성자산	132,420,105,342		65,318,151,650	
매출채권	601,177,204,086		526,566,536,160	
기타수취채권	2,026,617,327		2,797,305,519	
기타금융자산	95,958,348,175		150,031,498,638	
당기법인세자산	96,096,703		109,340,608	
재고자산	71,579,824,275		71,699,260,689	
기타유동자산	21,679,731,134		16,144,313,793	
리스채권	2,321,850,431		2,266,673,220	
비유동자산		297,694,898,860		285,226,728,769
기타수취채권	5,181,537,273		4,783,150,574	
기타금융자산	69,522,272,344		88,540,286,728	
유형자산	66,208,765,582		29,533,734,617	
무형자산	126,292,324,227		133,455,754,233	
투자부동산	9,698,719,101		9,331,540,057	
리스채권	2,119,417,734		1,453,789,944	
관계기업투자	4,129,491,930		6,078,921,322	
순확정급여자산	8,058,916,989		5,813,226,890	
이연법인세자산	6,483,453,680		601,816,443	
기타비유동자산	-		5,634,507,961	
자 산 총 계		1,224,954,676,333		1,120,159,809,046

부채				
유동부채		757,632,502,275		644,516,501,590
매입채무	679,122,525,456		583,541,188,452	
기타지급채무	12,062,696,840		9,906,864,769	
기타금융부채	417,409,659		754,734,512	
당기법인세부채	13,299,988,329		9,028,818,450	
리스부채	11,603,342,306		9,948,836,487	
단기차입금	31,971,296,024		22,224,833,317	
기타유동부채	9,155,243,661		9,111,225,603	
비유동부채		57,148,160,286		58,869,215,490
기타비유동지급채무	555,789,600		-	
기타비유동금융부채	3,581,440,752		2,834,985,693	
리스부채	24,502,010,407		23,462,461,135	
장기차입금	150,000,000		-	
기타비유동부채	2,031,608,654		1,782,014,380	
순확정급여부채	1,610,108,988		1,741,703,678	
이연법인세부채	24,717,201,885		29,048,050,604	
부 채 총 계		814,780,662,561		703,385,717,080
자본				
지배주주소유지분		357,948,561,234		364,019,051,549
자본금	18,166,670,000		18,166,670,000	
기타불입자본	107,787,548,240		111,465,531,570	
기타자본구성요소	1,880,438,076		1,439,304,074	
이익잉여금	230,113,904,918		232,947,545,905	
비지배지분		52,225,452,538		52,755,040,417
자 본 총 계		410,174,013,772		416,774,091,966
부채및자본총계		1,224,954,676,333		1,120,159,809,046

- 연결 손익계산서(포괄손익계산서)

연결포괄손익계산서

제23기 2022년 1월 1일부터 2022년 12월 31일까지

제22기 2021년 1월 1일부터 2021년 12월 31일까지

주식회사 아이마켓코리아와 그 종속기업

(단위: 원)

과 목	제23(당기)	제22(전기)
I. 매출	3,588,174,695,943	3,132,491,779,569
II. 매출원가	3,430,629,221,392	2,986,183,603,874
III. 매출총이익	157,545,474,551	146,308,175,695
판매비와 관리비	101,246,206,713	100,887,493,246
IV. 영업이익	56,299,267,838	45,420,682,449
기타영업외수익	15,159,973,868	8,637,433,073
기타영업외비용	23,611,263,233	8,447,567,575
금융수익	6,931,717,429	22,250,641,560

금융비용	12,027,498,078	2,288,280,348
관계기업투자관련손익	(5,468,195,209)	(3,347,517,783)
V. 법인세비용차감전순이익	37,284,002,615	62,225,391,376
법인세비용	8,181,073,880	17,725,957,995
VI. 당기순이익	29,102,928,735	44,499,433,381
VII. 기타포괄손익:		
후속적으로 당기손익으로 재분류되지 않는 항목	(6,063,456,292)	(4,919,394,878)
순확정급여부채의 재측정요소	2,195,806,389	1,101,343,060
기타포괄손익-공정가치 측정 금융자산의 공정가치 변동	(10,037,110,290)	(7,485,547,164)
지분법자본변동	31,022,803	12,217,220
법인세효과	1,746,824,806	1,452,592,006
후속적으로 당기손익으로 재분류될 수 있는 항목	413,705,876	2,450,138,806
해외사업환산손익	413,705,876	2,450,138,806
VIII. 당기총포괄이익	23,453,178,319	42,030,177,309
IX. 당기순이익의 귀속		
지배기업 소유주지분	22,224,037,887	38,166,061,628
비지배지분	6,878,890,848	6,333,371,753
X. 당기총포괄이익의 귀속		
지배기업 소유주지분	16,486,097,015	35,646,116,136
비지배지분	6,967,081,304	6,384,061,173
XI. 주당이익		
기본주당순이익	706	1,213
희석주당순이익	706	1,213

- 연결 자본변동표

연결자본변동표

제23기 2022년 1월 1일부터 2022년 12월 31일까지

제22기 2021년 1월 1일부터 2021년 12월 31일까지

주식회사 아이마켓코리아와 그 종속기업

(단위: 원)

과 목	지배기업의 소유주에게 귀속되는 자본								비지배지분	자본 합계
	자본금	주식발행초과금	자기주식	주식선택권	기타자본 구성요소	이익잉여금	소계			
2021.01.01(전기초)	18,166,670.00	134,652,554.02	(48,151,771.420	766,500,000	82,249,752	(1,018,691,157	256,872,867.71	361,370,378.91	55,565,890,834	416,936,269.74
	0	5))	0	0		4
총포괄손익:										
당기순이익	-	-	-	-	-	-	38,166,061,628	38,166,061,628	6,333,371,753	44,499,433,381
확정급여제도의 재측정요소	-	-	-	-	-	-	800,032,398	800,032,398	48,289,929	848,322,327
지분법자본변동	-	-	-	-	-	-	12,217,220	12,217,220	-	12,217,220
기타포괄손익-공정가치 측정 금융자산의 공정가치 변동	-	-	-	-	-	-	(5,777,973,121)	(5,777,973,121)	(1,961,304)	(5,779,934,425)
해외사업환산손익	-	-	-	-	-	2,445,778,011	-	2,445,778,011	4,360,795	2,450,138,806
소계	-	-	-	-	-	2,457,995,231	33,188,120,905	35,646,116,136	6,384,061,173	42,030,177,309
자본에 직접 반영된 주주와의 거래:										
주식기준보상거래의 인식	-	-	-	-	-	-	-	-	8,201,913	8,201,913
주식선택권의 소멸	-	-	-	(766,500,000)	766,500,000	-	-	-	-	-
종속기업주식선택권의 소멸	-	-	-	-	40,113,503	-	-	40,113,503	(40,113,503)	-

연차배당	-	-	-	-	-	-	(18,878,604,000)	(18,878,604,000)	(9,163,000,000)	(28,041,604,000)
분기배당	-	-	-	-	-	-	(14,158,953,000)	(14,158,953,000)	-	(14,158,953,000)
자기주식의 소각	-	-	24,075,885,710	-	-	-	(24,075,885,710)	-	-	-
소계	-	-	24,075,885,710	(766,500,000)	806,613,503	-	(57,113,442,710)	(32,997,443,497)	(9,194,911,590)	(42,192,355,087)
2021.12.31(전기말)	18,166,670,000	134,652,554,025	(24,075,885,710)	-	888,863,255	1,439,304,074	232,947,545,905	364,019,051,549	52,755,040,417	416,774,091,966
2022.01.01(당기초)	18,166,670,000	134,652,554,025	(24,075,885,710)	-	888,863,255	1,439,304,074	232,947,545,905	364,019,051,549	52,755,040,417	416,774,091,966
총포괄손익:										
당기순이익	-	-	-	-	-	-	22,224,037,887	22,224,037,887	6,878,890,848	29,102,928,735
확정급여채무의 재측정요소	-	-	-	-	-	-	1,678,026,897	1,678,026,897	84,383,394	1,762,410,291
지분법자본변동	-	-	-	-	-	31,022,803	-	31,022,803	-	31,022,803
기타포괄손익-공정가치측정 금융자산의 공정가치 변동	-	-	-	-	-	-	(7,857,101,771)	(7,857,101,771)	212,385	(7,856,889,386)
해외사업환산손익	-	-	-	-	-	410,111,199	-	410,111,199	3,594,677	413,705,876
소계	-	-	-	-	-	441,134,002	16,044,963,013	16,486,097,015	6,967,081,304	23,453,178,319
자본에 직접 반영된 주주의 거래:										
종속기업주식선택권의 소멸	-	-	-	-	14,990,930	-	-	14,990,930	(14,990,930)	-
종속기업 유상증자	-	-	-	-	(204,966,418)	-	-	(204,966,418)	204,966,418	-
연차배당	-	-	-	-	-	-	(4,719,651,000)	(4,719,651,000)	(8,281,000,000)	(13,000,651,000)
분기배당	-	-	-	-	-	-	(14,158,953,000)	(14,158,953,000)	-	(14,158,953,000)
연결범위의 변동	-	-	-	-	-	-	-	-	594,355,329	594,355,329
비지배자본 뺄셈선 인식	-	-	-	-	(3,488,007,842)	-	-	(3,488,007,842)	-	(3,488,007,842)
소계	-	-	-	-	(3,677,983,330)	-	(18,878,604,000)	(22,556,587,330)	(7,496,669,183)	(30,053,256,513)
2022.12.31(당기말)	18,166,670,000	134,652,554,025	(24,075,885,710)	-	(2,789,120,075)	1,880,438,076	230,113,904,918	357,948,561,234	52,225,452,538	410,174,013,772

- 연결 현금흐름표

연결현금흐름표

제23기 2022년 1월 1일부터 2022년 12월 31일까지

제22기 2021년 1월 1일부터 2021년 12월 31일까지

주식회사 아이마켓코리아와 그 종속기업

(단위: 원)

과 목	제23(당)기	제22(전기)
영업활동으로 인한 현금흐름	81,317,039,002	54,166,341,763
당기순이익	29,102,928,735	44,499,433,381
당기순이익조정을 위한 가감	46,607,845,556	24,033,000,898
법인세비용	8,181,073,880	17,725,957,995
이자비용	2,055,345,590	1,517,377,601
감가상각비	11,635,537,632	10,395,645,819
무형자산상각비	10,013,590,820	9,255,633,699

유형자산처분손실	92,664,076		165,054,156
유형자산손상차손	11,683,431		-
무형자산처분손실	28,603,000		-
무형자산손상차손	279,250		166,743,697
퇴직급여	3,400,328,616		3,714,040,635
대손상각비	120,144,461		684,982,449
충당부채전입액	11,768,603		76,493,930
외화환산손실	1,608,750,295		120,234,232
통화선도평가손실	417,409,659		754,734,512
옵션평가손실	1,415,882,768		41,414,023
당기손익-공정가치측정금융자산 평가손실	7,110,049,187		244,854,266
당기손익-공정가치측정금융자산 처분손실	1,813,470,050		-
주식보상비용	-		8,201,913
지분법손실	6,497,864,781		3,501,582,677
기타비용	93,602,911		-
이자수익	(1,786,547,698)		(586,078,572)
외화환산이익	(119,697,326)		(164,842,822)
통화선도평가이익	(2,093,318,129)		(185,585,896)
옵션평가이익	(882,031)		(2,639,920,125)
배당금수익	(121,204,410)		(123,095,751)
유형자산처분이익	(45,242,615)		(17,187,960)
당기손익-공정가치측정금융자산 평가이익	(2,411,639,277)		(20,362,343,136)
당기손익-공정가치측정금융자산 처분이익	(291,889,622)		(51,153,648)
기타의대손상각비환입	(112,774)		(758,329)
지분법이익	(109,706,644)		(154,064,894)
관계기업투자처분이익	(919,962,928)		-
기타수익	-		(54,919,573)
영업활동으로인한자산·부채의변동	20,655,105,165		(553,747,740)
매출채권의 감소(증가)	(72,218,395,619)		(6,106,248,235)
기타수취채권의 감소(증가)	895,983,201		1,192,559,739
기타금융자산의 감소(증가)	185,585,896		1,826,647,240
재고자산의 감소(증가)	1,274,813,610		2,279,301,681
기타유동자산의 감소(증가)	(4,882,838,674)		136,070,595
장기매출채권의 감소(증가)	-		99,108
기타비유동자산의 감소(증가)	3,209,239,706		-
리스채권의 감소(증가)	3,441,743,109		3,535,476,522
매입채무의 증가(감소)	94,046,724,377		1,378,590,967
기타지급채무의 증가(감소)	660,017,356		(2,137,111,802)
기타금융부채의 증가(감소)	(754,734,512)		(198,477,924)
기타유동부채의 증가(감소)	(702,098,596)		1,947,868,611
기타비유동부채의 증가(감소)	(29,652,674)		18,202,289
퇴직금의 지급	(975,661,872)		(618,962,680)
사외적립자산의 감소(증가)	(3,495,620,143)		(3,807,763,851)
영업활동으로 발생한 현금	96,365,879,456		67,978,686,539
이자의 수취	1,806,257,818		986,881,789
이자의 지급	(2,456,645,239)		(1,790,902,439)

배당금의 수취	121,204,410		123,095,751	
법인세의 납부	(14,519,657,443)		(13,131,419,877)	
투자활동으로 인한 현금흐름		18,394,634,093		(30,085,400,150)
기타금융자산의 감소	997,916,347,857		1,071,268,490,337	
기타수취채권의 감소	100,162,311		49,797,071	
기타장기수취채권의 감소	461,071,650		323,529,512	
당기손익-공정가치측정 금융자산의 처분	11,581,770,455		5,248,200,000	
유형자산의 처분	181,453,750		1,668,606,610	
무형자산의 처분	1,300,000,000		-	
기타금융자산의 취득	(933,860,961,488)		(1,046,011,598,750)	
기타수취채권의 증가	(51,805,000)		(24,050,000)	
당기손익-공정가치측정 금융자산의 취득	(15,900,658,540)		(11,902,201,750)	
기타포괄손익-공정가치측정 금융자산의 취득	(2,399,999,000)		(32,999,973,164)	
사업결합으로 인한 순현금유출	(14,581,695,453)		-	
관계기업투자의 취득	(3,487,743,014)		(4,900,000,000)	
기타비유동자산의 증가	-		(2,600,000,000)	
장기기타수취채권의 증가	(557,971,560)		(251,572,075)	
유형자산의 취득	(18,737,030,830)		(2,524,961,522)	
무형자산의 취득	(818,307,045)		(7,429,666,419)	
연결범위 변동으로 인한 현금의 유출	(2,750,000,000)		-	
재무활동으로 인한 현금흐름		(32,906,421,093)		(42,973,202,955)
단기차입금의 증가	168,541,598,816		161,057,077,402	
종속기업 유상증자	16,500,000		2,816,000,000	
배당의 지급	(27,159,604,000)		(42,200,557,000)	
단기차입금의 상환	(158,962,748,601)		(153,611,183,286)	
유동성장기차입금의 상환	(1,500,000,000)		-	
사채의 상환	(2,000,000,000)		-	
리스부채의 상환	(11,842,167,308)		(11,034,540,071)	
현금및현금성자산의 순증감		66,805,252,002		(18,892,261,342)
기초현금및현금성자산		65,318,151,650		83,481,178,418
외화표시 현금성자산의 환율변동효과		296,701,690		729,234,574
기말현금및현금성자산		132,420,105,342		65,318,151,650

- 연결재무제표에 대한 주석

당기말 2022년 12월 31일 현재

전기말 2021년 12월 31일 현재

주식회사 아이마켓코리아와 그 종속기업

1. 지배기업의 개요

주식회사 아이마켓코리아(이하 "지배기업")는 각 기업내 산재한 소모성 자재 등의 효율적 운용을 위한 산업재 B2B 전자상거래업 등을 목적으로 2000년 12월 8일에 설립되었으며 서울

특별시 강남구 삼성로 512에 본사를 두고 있습니다.

지배기업은 2010년 7월 30일에 주식을 한국거래소 유가증권시장에 상장하였습니다.당기말 현재 지배기업의 납입자본금은 18,167백만이며, 주주현황은 다음과 같습니다.

(단위: 주)		
구 분	소유주식수	비율
(주)그래디언트(구, (주)인터파크) 외 2인	14,412,000	43.11%
삼성전자(주) 외 4개 회사	2,912,941	8.71%
기타주주	14,139,399	42.30%
자기주식	1,964,500	5.88%
합 계	33,428,840	100.00%

2. 재무제표의 작성기준

지배기업과 지배기업의 종속기업(이하 "연결기업")은 주식회사 등의 외부감사에 관한법률 제 5조 제1항 제1호에서 규정하고 있는 국제회계기준위원회의 국제회계기준을 채택하여 정한 회계처리기준인 한국채택국제회계기준에 따라 재무제표를 작성하였습니다.

(1) 측정기준

연결재무제표는 아래에서 열거하고 있는 연결재무상태표의 주요 항목을 제외하고는 역사적 원가를 기준으로 작성되었습니다.

- 확정급여채무의 현재가치에서 사외적립자산의 공정가치를 차감한 확정급여부채 (자산)
- 공정가치로 측정되는 파생상품
- 공정가치로 측정되는 금융상품

(2) 기능통화와 표시통화

연결기업은 재무제표에 포함되는 항목들을 영업활동이 이루어지는 주된 경제환경의 통화(기능통화)이며, 연결재무제표 작성을 위한 표시통화인 원화로 작성하여 보고하고 있습니다.

(3) 추정과 판단

한국채택국제회계기준에서는 연결재무제표를 작성함에 있어서 회계정책의 적용이나, 중간 보고기간말 현재 자산, 부채 및 수익, 비용의 보고금액에 영향을 미치는 사항에 대하여 경영진의 최선의 판단을 기준으로 한 추정치와 가정의 사용을 요구하고 있습니다. 보고기간말 현재 경영진의 최선의 판단을 기준으로 한 추정치와 가정이 실제환경과 다를 경우 이러한 추정치와 실제결과는 다를 수 있습니다.

추정치와 추정에 사용된 기본 가정은 지속적으로 검토되고 있으며, 회계추정의 변경은 추정이 변경된 기간과 미래 영향을 받을 기간 동안 인식되고 있습니다.

1) 가정과 추정의 불확실성

다음 보고기간 이내에 중요한 조정이 발생할 수 있는 유의한 위험이 있는 가정과 추정의 불확실성에 대한 정보는 매출채권및기타채권에 대한 손실충당금 설정, 유·무형자산 내용연수의 추정, 충당부채의 인식, 확정급여채무의 측정, 이연법인세의 인식등 각 주석사항에 포함되어 있습니다.

2) 공정가치 측정

연결기업의 회계정책과 공시사항은 다수의 금융 및 비금융자산과 부채에 대해 공정가치 측정을 요구하고 있는 바, 연결기업은 공정가치평가 정책과 절차를 수립하고 있습니다. 연결기업의 경영진은 공정가치 서열체계에서 수준 3으로 분류되는 공정가치를 포함한 모든 유의적인 공정가치 측정의 검토를 책임지고 있습니다.

연결기업은 정기적으로 관측가능하지 않은 유의적인 투입변수와 평가 조정을 검토하고 있습니다. 공정가치측정에서 중개인 가격이나 평가기관과 같은 제3자 정보를 사용하는 경우, 제3자로부터 입수한 정보에 근거한 평가가 공정가치 서열체계 내 수준별 분류를 포함하고 있으며 해당 기준서의 요구사항을 충족한다고 결론을 내릴 수 있는지 여부를 판단하고 있습니다.

연결기업은 유의적인 평가 문제를 감사위원회에 보고하고 있습니다.

자산이나 부채의 공정가치를 측정하는 경우, 연결기업은 최대한 시장에서 관측 가능한 투입변수를 사용하고 있습니다. 공정가치는 다음과 같이 가치평가방법에 사용된 투입변수에 기초하여 공정가치 서열체계 내에서 분류됩니다.

- 수준 1: 투입변수가 측정일에 동일한 자산이나 부채에 대한 접근 가능한 활성시장의 조정되지 않은 공시가격인 경우
- 수준 2: 투입변수가 수준 1의 공시가격 이외에 자산이나 부채에 대해 직접적으로 또는 간접적으로 관측가능한 경우
- 수준 3: 투입변수가 자산이나 부채에 대해 관측가능하지 않은 경우

자산이나 부채의 공정가치를 측정하기 위해 사용되는 여러 투입변수가 공정가치 서열체계 내에서 서로 다른 수준으로 분류되는 경우, 연결기업은 측정치 전체에 유의적인 공정가치 서열체계에서 가장 낮은 수준의 투입변수와 동일한 수준으로 공정가치 측정치 전체를 분류하고 있습니다. 연결기업은 측정에 사용된 투입변수의 서열체계 내 수준변동이 발생한 보고기간 말에 수준간 이동을 인식하고 있습니다.

공정가치 측정에 사용된 가정의 자세한 정보는 아래 주석에 포함되어 있습니다.

- 주석 35. 금융상품

연결기업의 연결재무제표는 정기 주주총회 제출을 위하여 2023년 2월 15일에 개최된 이사회에서 승인되었습니다.

3. 회계정책의 변경

(1) 제·개정된 기준서의 적용

연결기업은 2022년 1월1일 이후 최초로 시작되는 회계연도에 시행되는 기준서와 개정사항을 최초 적용하였습니다. 연결기업은 공표되었으나 시행되지 않은 기준서, 해석서, 개정사항을 조기적용한 바 없습니다.

1) 기업회계기준서 제1037호 '충당부채, 우발부채, 우발자산' 개정- 손실부담계약의의무이행 원가

손실부담계약은 계약상 의무의 이행에 필요한 회피 불가능 원가(즉, 연결기업이 계약을 보유하고 있기 때문에 회피할 수 없는 원가)가 그 계약에서 받을 것으로 예상되는 경제적 효익을 초과하는 계약입니다.

이 개정사항은 계약이 손실부담계약인지를 평가할 때 증분원가(예: 직접 노무원가 및 재료원가)와 계약을 이행하는 데 직접 관련되는 그 밖의 원가의 배분액(예: 계약 이행에 사용하는 유형자산의 감가상각비, 계약 관리·감독 원가)를 모두 포함하여 재화나용역을 제공하기 위한 계약과 직접 관련된 원가를 포함해야 한다고 명확히 하였습니다. 일반관리원가는 계약에 직접 관련되지 않으며 계약에 따라 거래 상대방에게 명백히 청구할 수 있는 경우가 아니라면 제외합니다. 이 개정사항이 연결기업의 재무제표에 미치는 영향은 없습니다.

2) 기업회계기준서 제1103호 '사업결합' 개정 - 재무보고를 위한 개념체계 참조

이 개정사항은 국제회계기준위원회(IASB)의 개념체계의 이전 참조를 2018년 3월에 발표된 '재무보고를 위한 개념체계'의 참조로 변경 시, 유의적인 요구사항의 변경이 없도록 하는데 있습니다. 기업회계기준서 제1037호 '충당부채, 우발부채, 우발자산' 또는 기업회계기준해석서 제2121호 '부담금'의 적용 범위에 해당되는 부채와 우발부채에서 Day 2 손익이 발생하지 않도록, 기업회계기준서 제1103호 '사업결합'의 인식원칙에 예외를 추가하였습니다. 이 예외사항은 취득일에 현재의무가 존재하는지를 판단하기 위하여 개념체계 대신에 기업회계기준서 제1037호 '충당부채, 우발부채, 우발자산' 또는 기업회계기준해석서 제2121호 '부담금'을 적용하도록 합니다.

또한 우발자산이 취득일에 인식될 수 없다는 것을 명확히 하기 위해 기업회계기준서 제1103호 '사업결합'에 새로운 문단을 추가하였습니다.

경과규정에 따라, 연결기업은 이 개정사항을 전진적으로 적용합니다. 즉, 개정사항을 최초 적용하는 보고기간 시작일 이후에 발생하는 사업결합부터 적용합니다.

연결기업은 당기 중 이 개정사항의 적용 범위에 해당하는 우발자산, 부채 및 우발부채가 없으므로 개정사항이 연결기업의 재무제표에 미치는 영향은 없습니다.

3) 기업회계기준서 제1016호 '유형자산' 개정 - 의도한 사용전의 매각금액

이 개정사항은 경영진이 의도하는 방식으로 자산을 가동하는 데 필요한 장소와 상태에 이르게 하는 동안 발생하는 재화의 매각금액을 유형자산의 원가에서 차감하지 않도록 합니다. 대신에, 기업은 그러한 재화를 판매하여 얻은 매각금액과 그 재화의 원가는 각각 당기손익으로 인식합니다.

경과규정에 따라 연결기업은 이 개정사항을 처음 적용할 때 표시되는 가장 이른 기간(최초 적용일)의 시작일 이후에 사용할 수 있는 유형자산에 대해서만 개정 내용을 소급하여 적용합니다.

연결기업은 최초로 개정사항을 적용할 때 표시되는 가장 이른 기간의 시작일 또는 그이후에

사용할 수 있게 된 유형자산에서 생산된 재화의 판매가 없으므로 이 개정사항이 연결기업의 재무제표에 미치는 영향은 없습니다.

4) 기업회계기준서 제1101호 '한국채택국제회계기준의 최초채택' - 최초채택기업인 종속기업

이 개정사항은 종속기업이 기업회계기준서 제1101호 한국채택국제회계기준의 최초채택 문단 D16(1)을 적용하기로 선택한 경우 종속기업이 지배기업의 한국채택국제회계기준 전환일에 기초하여 지배기업이 보고한 금액을 사용하여 누적환산차이를 측정할 수 있도록 허용합니다. 이 개정사항은 이 기준서 문단 D16(1)을 적용하기로 선택한 관계기업 또는 공동기업에도 적용됩니다. 이 개정사항이 연결기업의 재무제표에 미치는 영향은 없습니다.

5) 기업회계기준서 제1109호 '금융상품' - 금융부채 제거 목적의 10% 테스트 관련 수수료

이 개정사항은 새로운 금융부채나 변경된 금융부채의 조건이 기존의 금융부채의 조건과 실질적으로 다른지를 평가할 때 기업이 포함하는 수수료를 명확히 합니다. 이러한 수수료에는 채권자와 채무자 간에 지급하거나 수취한 수수료와 채권자와 채무자가 서로를 대신하여 지급하거나 수취한 수수료만 포함됩니다. 기업회계기준서 제1039호 '금융상품: 인식과 측정'에 대한 유사한 개정사항은 없습니다.

6) 기업회계기준서 제1041호 '농림어업' - 공정가치 측정 시 세금 고려

이 개정사항은 기업회계기준서 제1041호 '농림어업'의 적용 범위에 해당하는 자산의 공정가치를 측정할 때 세금 관련 현금흐름을 포함하지 않는 문단 22의 요구사항을 삭제하였습니다. 연결기업은 보고기간말 현재 이 기준서의 적용 범위에 해당하는 자산을 보유하고 있지 않으므로, 이 개정사항이 연결기업의 재무제표에 미치는 영향은 없습니다.

(2) 제정·공표되었으나 아직 시행되지 않은 회계기준

연결기업의 재무제표 발행승인일 현재 제정 또는 공표되었으나 아직 시행되지 않아 연결기업이 채택하지 않은 한국채택국제회계기준의 제·개정내역은 다음과 같습니다.

1) 기업회계기준서 제1117호 '보험계약'

2021년 중, 보험계약의 인식과 측정을 포함하여 보험계약에 대한 완전히 새로운 회계기준인 기업회계기준서 제1117호 '보험계약' 이 공표되었으며, 해당 기준서는 보험계약의 인식과 측정을 다룹니다. 이 기준서가 시행되면, 기업회계기준서 제1117호'보험계약'은 2007년에 공표된 기업회계기준서 제1104호 '보험계약'을 대체합니다. 이 기준서는 보험계약을 발행한 기업의 유형과 관계없이 모든 유형의 보험계약(예: 생명보험, 손해보험, 원수보험계약 및 재보험계약)에 적용되며, 특정 보증과 재량적 참가 특성이 있는 투자계약에도 적용됩니다. 적용 범위에서 제외되는 계약은 매우 적을 것입니다. 이 기준서의 전반적인 목적은 보험자에 대하여 더욱 유용하고 일관된 보험계약에 관한 회계모형을 제공하는 것입니다. 대체로 각 국가의 기존 회계정책에 기초하는 기업회계기준서 제1104호의 요구사항과 달리, 이 기준서는 보험계약에 대한 포괄적인 모형을 제시합니다. 이 기준서의 핵심은 일반모형이며, 다음의 사항이 추가됩니다.

- 직접 참가 특성이 있는 계약에 대한 특수한 적용(변동수수료접근법)
- 주로 보장기간이 단기인 계약에 대한 간편법 (보험료배분접근법)

이 기준서는 2023년 1월 1일 이후 최초로 시작하는 회계연도부터 시행되며 비교 재무제표가 공시가 되어야 합니다. 기업회계기준서 제1109호 '금융상품'과 기업회계기준서 제1115호 '고객과의 계약에서 생기는 수익'을 이 기준서 최초 적용일 이전에 적용한 기업은 이 기준서를 조기에 적용할 수 있습니다. 동 개정사항은 연결기업에 중요한 영향을 미치지 않을 것으로 예상됩니다.

2) 기업회계기준서 제1001호 '재무제표 표시' 개정 - 부채의 유동·비유동 분류
기업회계기준서 제1001호 문단 69~76에 대한 개정사항은 부채의 유동·비유동 분류에 대한 다음의 요구사항을 명확히 합니다.

- 결제를 연기할 수 있는 권리의 의미
- 연기할 수 있는 권리가 보고기간종료일 현재 존재해야 함
- 기업이 연기할 수 있는 권리를 행사할 가능성은 유동성 분류에 영향을 미치지 않음
- 전환가능부채의 내재파생상품 자체가 지분상품일 경우에만 부채의 조건이 유동성분류에 영향을 미치지 않음

동 개정사항은 2023년 1월 1일 이후 최초로 시작되는 회계연도부터 적용하며 소급 적용합니다. 연결기업은 개정사항이 현행 실무에 미칠 영향과 기존의 대출 약정에 재협상이 필요한지를 평가하고 있습니다.

3) 기업회계기준서 제1008호 '회계정책, 회계추정의 변경 및 오류' 개정
개정 기준서는 회계추정치의 변경, 회계정책의 변경과 회계 오류수정을 명확히 구분하고 있습니다. 또한 개정 기준서는 기업이 회계 추정치를 개발하기 위해 측정기법과 투입변수를 사용하는 방법을 명확히 하고 있습니다. 이 개정사항은 2023년 1월 1일 이후 최초로 시작되는 회계연도부터 적용하며 이 시점 이후에 발생하는 회계정책 변경과 회계추정치의 변경에 적용합니다. 조기 적용이 허용됩니다. 동 개정사항은 연결기업에 중요한 영향을 미치지 않을 것으로 예상됩니다.

4) 기업회계기준서 제1001호 '재무제표 표시' 개정 - 회계정책 공시
동 개정사항은 연결기업의 회계정책 공시를 더 효과적으로 할 수 있도록 하는 요구사항과 지침을 제공합니다. 기준서 제1001호는 연결기업의 유의적인 회계정책을 공시하도록 요구합니다. 개정사항은 '유의적인' 회계정책을 '중요한' 회계정책으로 변경하고, 중요한 회계정책 정보에 대한 설명을 추가하였습니다. 연결기업이 회계정책 공시에 대하여 결정할 때, 보다 유용한 회계정책 정보를 제공할 수 있도록 합니다. 기준서 제1001호 '재무제표 표시' 개정은 2023년 1월 1일 이후 최초로 시작되는 회계연도부터 적용하며 조기 적용이 허용됩니다. 연결기업은 이 개정사항의 요구사항과 일관되는 지를 확인하기 위해 중요한 회계정책 정보 공시를 검토하고 있습니다.

5) 기업회계기준서 제1012호 '법인세' 개정 - 단일 거래에서 자산과 부채가 동시에 생기는 경우의 이연법인세
이 개정사항은 기업회계기준서 제1012호에 따른 최초 인식예외의 적용범위를 축소하여 동일한 금액으로 가산할 일시적차이와 차감할 일시적차이가 생기는 거래에 적용하지 않도록 하였습니다.
이 개정사항은 비교 표시되는 가장 이른 기간의 시작일 이후에 이루어진 거래에 적용합니다. 또한 비교 표시되는 가장 이른 기간의 시작일에 리스와 사후처리 및 복구 관련 부채와 관련된 모든 가산할 일시적차이와 차감할 일시적차이에 대하여 이연법인세자산(충분한 과세소득이 있는 경우)과 이연법인세부채를 인식하여야 합니다. 연결기업은 현재 이 개정사항의 영향

을 평가하고 있습니다.

4. 유의적인 회계정책

연결기업이 한국채택국제회계기준에 따른 연결재무제표 작성에 적용한 유의적인 회계정책은 아래 기술되어 있으며, 주석 3에서 설명하고 있는 회계정책의 변경을 제외하고는 당기 및 비교 표시된 전기의 연결재무제표는 동일한 회계정책을 적용하여 작성되었습니다.

(1) 영업부문

연결기업은 부문에 배분될 자원에 대한 의사결정을 하고 부문의 성과를 평가하기 위하여 최고 영업의사결정자가 주기적으로 검토하는 내부보고 자료에 기초하여 부문을구분하고 있습니다. 주석 5에서 기술된 바와 같이 연결기업에는 3개의 보고부문이 있으며, 각 부문은 연결기업의 전략적 영업 단위들입니다. 최고경영자에게 보고되는 부문정보는 부문에 직접 귀속되는 항목과 합리적으로 배분될 수 있는 항목을 포함합니다.

(2) 연결

1) 사업결합

연결기업은 동일지배하에 있는 기업실체나 사업에 대한 결합을 제외한 사업결합을 취득법을 적용하여 회계처리하고 있습니다.

사업결합의 이전대가는 일반적으로 식별가능한 취득 순자산의 공정가치로 측정하는 것과 동일하게 공정가치로 측정됩니다. 연결기업은 사업결합의 결과 영업권이 발생되면 매년 영업권에 대한 손상검사를 수행하고 있으며, 잉가매수차익이 발생되면 이를 즉시 당기손익으로 인식하고 있습니다. 취득관련원가는 기업회계기준서 제1032호와 기업회계기준서 제1109호에 따라 인식되는 채무증권과 지분증권의 발행원가를 제외하고, 원가가 발생하고 용역을 제공받은 기간에 비용으로 회계처리됩니다.

이전대가는 기존관계의 정산과 관련된 금액을 포함하고 있지 않으며, 기존관계의 정산금액은 일반적으로 당기손익으로 인식됩니다.

조건부대가는 취득일에 공정가치로 측정되고 있습니다. 자본으로 분류되는 조건부대가는 재 측정되지 않으며, 그 후속 정산은 자본 내에서 회계처리됩니다. 조건부대가가 자본으로 분류 되지 않는 경우, 연결기업은 후속적으로 조건부대가의 공정가치 변동을 인식하여 당기손익 으로 처리하고 있습니다.

2) 비지배지분

비지배지분은 취득일에 피취득자의 식별가능한 순자산에 대해 인식한 금액 중 지분상품의 비례적 몫으로 측정됩니다. 지배력을 상실하지 않는 종속기업에 대한 지배기업의 소유지분 변동은 자본거래로 회계처리됩니다.

존속기한이 정해진 종속기업을 보유하고 있는 지배기업의 경우, 해당 종속기업의 존속기간 을 통제할 수 없기 때문에 종속기업과 관련된 비지배지분은 금융부채로 분류합니다.

3) 종속기업

종속기업은 연결기업에 의해 지배되는 기업입니다. 연결기업은 피투자기업에 대한 관여로 변동이익에 노출되거나 변동이익에 대한 권리가 있고 피투자기업에 대하여 자신의 힘으로 그러한 이익에 영향을 미치는 능력이 있을 때 피투자기업을 지배합니다. 종속기업의 재무제 표는 지배기업이 종속기업에 대한 지배력을 획득하는 날부터 지배력을 상실할 때까지 연결 재무제표에 포함됩니다.

4) 지배력의 상실

지배기업이 종속기업에 대한 지배력을 상실한다면, 연결재무상태표에서 종전의 종속기업에 대한 자산과 부채가 제거되고 종전의 지배지분에 귀속되는 지배력 상실 관련 손익이 인식됩 니다. 종속기업에 대한 잔존 투자는 지배력을 상실한 때의 공정가치로 인식됩니다.

5) 지분법피투자기업에 대한 지분

연결기업의 지분법피투자기업에 대한 지분은 관계기업에 대한 지분으로 구성되어 있습니다. 관계기업은 연결기업이 재무정책 및 영업정책에 대한 유의적인 영향력을 보유하고 있으나, 지배하거나 공동지배하지 않는 기업입니다.

관계기업과 공동기업에 대한 투자지분은 최초에 거래원가를 포함하여 원가로 인식되고, 취득 후에는 지분법을 사용하여 회계처리됩니다. 즉, 취득일 이후에 발생한 피투자자의 당기순손익 및 기타포괄손익 중 연결기업의 지분에 해당하는 금액이 투자지분의 장부금액에 가감되고, 피투자자에게 받은 분배액은 투자지분의 장부금액에서 차감됩니다.

6) 내부거래제거

연결기업 내의 거래, 이와 관련된 잔액, 수익과 비용, 미실현손익은 연결재무제표 작성시 모두 제거됩니다. 한편, 연결기업은 지분법피투자기업과의 거래에서 발생한 미실현이익 중 연결기업의 몫을 제거하고 있으며, 자산손상의 증거가 없는 한 미실현손실을 미실현이익과 동일한 방식으로 제거하고 있습니다.

7) 동일지배하 사업결합

동일지배하에 있는 기업실체나 사업에 대한 결합으로 취득된 자산과 인수한 부채는 최상위 지배기업의 연결재무제표상 장부금액으로 인식됩니다. 연결기업은 이전대가와 취득한 순자산 장부금액의 차액을 기타불입자본에 가감하고 있습니다.

(3) 현금및현금성자산

연결기업은 취득일로부터 만기일이 3개월 이내인 투자자산을 현금및현금성자산으로 분류하고 있습니다. 지분상품은 현금성자산에서 제외되나, 상환일이 정해져 있고 취득일로부터 상환일까지의 기간이 단기인 우선주와 같이 실질적인 현금성자산인 경우에는 현금성자산에 포함됩니다.

(4) 재고자산

재고자산의 단위원가는 총평균법, 이동평균법 및 개별법으로 결정하고 있으며, 취득원가는 매입원가, 전환원가 및 재고자산을 이용 가능한 상태로 준비하는 데 필요한 기타 원가를 포함하고 있습니다.

재고자산은 취득원가와 순실현가능가치 중 낮은 금액으로 측정하고 있습니다. 재고자산을 순실현가능가치로 감액한 평가손실과 모든 감모손실은 감액이나 감모가 발생한 기간에 비용으로 인식하고 있으며, 재고자산의 순실현가능가치의 상승으로 인한 재고자산평가손실의 환입은 환입이 발생한 기간의 비용으로 인식된 재고자산의 매출원가에서 차감하고 있습니다.

(5) 비파생금융자산

1) 인식 및 최초 측정

매출채권과 발행 채무증권은 발행되는 시점에 최초로 인식됩니다. 다른 금융상품과 금융부채는 연결기업이 금융상품의 계약당사자가 되는 때에만 인식됩니다.

유의적인 금융요소를 포함하지 않는 매출채권을 제외하고는, 최초 인식시점에 금융자산이나 금융부채를 공정가치로 측정하며, 당기손익-공정가치 측정 금융자산 또는 당기손익-공정가치 측정 금융부채가 아닌 경우에 해당 금융자산의 취득이나 해당 금융부채의 발행과 직접 관련되는 거래원가는 공정가치에 가감합니다. 유의적인 금융요소를 포함하지 않는 매출채권은 최초에 거래가격으로 측정합니다.

최초 인식시점에 금융자산은 상각후원가, 기타포괄손익-공정가치 채무상품, 기타포괄손익-공정가치 지분상품 또는 당기손익-공정가치로 측정되도록 분류합니다.

금융자산은 연결기업이 금융자산을 관리하는 사업모형을 변경하지 않는 한 최초 인식 후에 재분류되지 않으며, 이 경우 영향 받는 모든 금융자산은 사업모형의 변경 이후 첫 번째 보고 기간의 첫 번째 날에 재분류됩니다.

금융자산이 다음 두 가지 조건을 모두 만족하고, 당기손익-공정가치 측정항목으로 지정되지 않은 경우에 상각후원가로 측정합니다.

- 계약상 현금흐름을 수취하기 위해 보유하는 것이 목적인 사업모형 하에서 보유합니다.
- 금융자산의 계약 조건에 따라 특정일에 원금과 원금잔액에 대한 이자지급만으로 구성되어 있는 현금흐름이 발생합니다.

채무상품이 다음 두 가지 조건을 충족하고 당기손익-공정가치 측정항목으로 지정되지 않은 경우에 기타포괄손익-공정가치로 측정합니다.

- 계약상 현금흐름의 수취와 금융자산의 매도 둘 다를 통해 목적을 이루는 사업모형 하에서 금융자산을 보유하고 있습니다.
- 금융자산의 계약 조건에 따라 특정일에 원금과 원금잔액에 대한 이자지급만으로 구성되어 있는 현금흐름이 발생합니다.

단기매매를 위해 보유하는 것이 아닌 지분상품의 최초 인식 시에 연결기업은 투자자산의 공정가치의 후속적인 변동을 기타포괄손익으로 표시하도록 선택할 수 있습니다. 다만 한번 선택하면 이를 취소할 수 없습니다. 이러한 선택은 투자 자산별로 이루어집니다.

상기에서 설명된 상각후원가나 기타포괄손익-공정가치로 측정되지 않는 모든 금융자산은 당기손익-공정가치로 측정됩니다. 이러한 금융자산은 모든 과생금융자산을 포함합니다. 최초 인식시점에 연결기업은 상각후원가나 기타포괄손익-공정가치로 측정되는 금융자산을 당기손익-공정가치 측정항목으로 지정한다면 회계불일치를 제거하거나 유의적으로 줄이는 경우에는 해당 금융자산을 당기손익-공정가치 측정 항목으로 지정할 수 있습니다. 다만 한번 지정하면 이를 취소할 수 없습니다.

① 사업모형

연결기업은 사업이 관리되는 방식과 경영진에게 정보가 제공되는 방식을 가장 잘 반영하는 금융자산의 포트폴리오 수준에서 보유되는 사업모형의 목적을 평가합니다. 그러한 정보는 다음을 고려합니다.

- 포트폴리오에 대해 명시된 회계정책과 목적 및 실제 이러한 정책의 운영. 여기에는 계약상 이자수익의 획득, 특정 이자수익률 수준의 유지, 금융자산을 조달하는 부채의 듀레이션과 해당 금융자산의 듀레이션의 일치 및 자산의 매도를 통한 기대현금흐름의 유출 또는 실현하는 것에 중점을 둔 경영진의 전략을 포함함
 - 사업모형에서 보유하는 금융자산의 성과를 평가하고, 그 평가내용을 주요 경영진에게 보고하는 방식
 - 사업모형(그리고 사업모형에서 보유하는 금융자산)의 성과에 영향을 미치는 위험과 그 위험을 관리하는 방식
 - 경영진에 대한 보상방식(예: 관리하는 자산의 공정가치에 기초하여 보상하는지 아니면 수취하는 계약상 현금흐름에 기초하여 보상하는지)
 - 과거기간 금융자산의 매도의 빈도, 금액, 시기, 이유, 미래의 매도활동에 대한 예상
- 이러한 목적을 위해 제거요건을 충족하지 않는 거래에서 제3자에게 금융자산을 이전하는 거래는 매도로 간주되지 않습니다.

단기매매의 정의를 충족하거나 포트폴리오의 성과가 공정가치 기준으로 평가되는 금융자산 포트폴리오는 당기손익-공정가치로 측정됩니다.

② 계약상 현금흐름이 원금과 이자로만 이루어져 있는지에 대한 평가

원금은 금융자산의 최초 인식시점의 공정가치로 정의됩니다. 이자는 화폐의 시간가치에 대한 대가, 특정기간에 원금 잔액과 관련된 신용위험에 대한 대가, 그밖에 기본적인 대여위험과 원가에 대한 대가(예: 유동성위험과 운영 원가)뿐만 아니라 이윤으로 구성됩니다.

계약상 현금흐름이 원금과 이자에 대한 지급만으로 이루어져 있는지를 평가할 때, 연결기업

은 해당 상품의 계약조건을 고려합니다. 금융자산이 계약상 현금흐름의 시기나 금액을 변경시키는 계약조건을 포함하고 있다면, 그 계약조건 때문에 해당 금융상품의 존속기간에 걸쳐 생길 수 있는 계약상 현금흐름이 원리금 지급만으로 구성되는지를 판단해야 합니다.

이를 평가할 때 연결기업은 다음을 고려합니다.

- 현금흐름의 금액이나 시기를 변경시키는 조건부 상황
- 변동 이자율 특성을 포함하여 계약상 액면 이자율을 조정하는 조항
- 중도상환특성과 만기연장특성
- 특정 자산으로부터 발생하는 현금흐름에 대한 연결기업의 청구권을 제한하는 계약조건

중도상환금액이 실질적으로 미상환된 원금과 잔여원금에 대한 이자를 나타내고, 계약의 조기청산에 대한 합리적인 추가 보상을 포함하고 있다면, 조기상환특성은 특정일에 원금과 이자를 지급하는 조건과 일치합니다.

또한, 계약상 액면금액을 유의적으로 할인하거나 할증하여 취득한 금융자산에 대해서, 중도상환금액이 실질적으로 계약상 액면금액과 계약상 이자 발생액(그러나 미지급된)을 나타내며(이 경우 계약의 조기 청산에 대한 합리적인 추가 보상이 포함될 수 있는), 중도상환특성이 금융자산의 최초 인식시점에 해당 특성의 공정가치가 경미한 경우에는 이러한 조건을 충족한다고 판단합니다.

2) 후속측정과 손익

① 당기손익-공정가치로 측정하는 금융자산

이러한 자산은 후속적으로 공정가치로 평가합니다. 이자 혹은 배당금 수익을 포함한 순손익은 당기손익으로 인식합니다.

② 상각후원가로 측정하는 금융자산

이러한 자산은 후속적으로 유효이자율법을 사용하여 상각후원가로 측정합니다. 상각후원가는 손상차손에 의해 감소됩니다. 이자수익, 외화환산손익 및 손상차손은 당기손익으로 인식합니다. 제거에서 발생하는 손익은 당기손익으로 인식합니다.

③ 기타포괄손익-공정가치로 측정하는 채무상품

이러한 자산은 후속적으로 공정가치로 측정합니다. 이자수익은 유효이자율법을 사용하여 계산되고, 외화환산손익과 손상차손은 당기손익으로 인식합니다. 기타 순손익은 기타포괄손익으로 인식합니다. 제거시의 손익은 기타포괄손익누계액에서 당기손익으로 재분류 합니다.

④ 기타포괄손익-공정가치로 측정하는 지분상품

이러한 자산은 후속적으로 공정가치로 측정합니다. 배당금은 명확하게 투자원가의 회수를 나타내지 않는다면 당기손익으로 인식합니다. 다른 순손익은 기타포괄손익으로 인식하고 당기손익으로 재분류하지 않습니다. 연결기업은 기타포괄손익으로 인식되는 금액을 이익잉여금으로 직접 대체합니다.

3) 금융자산의 제거

연결기업은 금융자산의 현금흐름에 대한 계약상 권리가 소멸한 경우, 금융자산의 현금흐름을 수취할 계약상 권리를 양도하고 이전된 금융자산의 소유에 따른 위험과 보상의 대부분을 실질적으로 이전한 경우, 또는 연결기업이 소유에 따른 위험과 보상의 대부분을 보유 또는 이전하지 아니하고 금융자산을 통제하고 있지 않은 경우에 금융자산을 제거합니다.

연결기업이 연결채무상태표에 인식된 자산을 이전하는 거래를 하였지만, 이전되는 자산의 소유에 따른 대부분의 위험과 보상을 보유하고 있는 경우에는 이전된 자산을 제거하지 않습니다.

4) 금융자산의 상계

연결기업은 인식한 자산과 부채에 대해 법적으로 집행가능한 상계권리를 현재 갖고 있고, 차액으로 결제하거나, 자산을 실현하는 동시에 부채를 결제할 의도가 있는 경우에만 금융자산과 금융부채를 상계하고 연결채무상태표에 순액으로 표시합니다.

(6) 파생상품

연결기업은 외국환 익스포저를 위험회피하기 위해 파생금융상품을 보유합니다. 내재파생상품은 주계약이 금융자산이 아니고 특정 요건을 충족하는 경우에 별도로 회계처리하고 주계약으로부터 분리합니다.

파생상품은 최초 인식 시에 공정가치로 측정합니다. 최초 인식 이후에 공정가치로 측정하고 그 변동은 일반적으로 손익으로 인식합니다.

(7) 금융자산의 손상

1) 연결기업은 다음 자산의 기대신용손실에 대해 손실충당금을 인식합니다.

- 상각후원가로 측정하는 금융자산
- 리스채권

연결기업은 12개월 기대신용손실로 측정되는 다음의 금융자산을 제외하고는 전체기간 기대 신용손실에 해당하는 금액으로 손실충당금을 측정합니다.

- 보고기간말에 신용위험이 낮다고 결정된 채무증권
- 최초 인식 이후 신용위험(즉, 금융자산의 기대존속기간동안에 걸쳐 발생할 채무불 이행 위험)이 유의적으로 증가하지 않은 기타 채무증권과 은행예금

매출채권과 상각후원가로 측정하는 기타채권 및 리스채권에 대한 손실충당금은 항상전체기간 기대신용손실에 해당하는 금액으로 측정됩니다.

금융자산의 신용위험이 최초 인식 이후 유의적으로 증가했는지를 판단할 때와 기대신용손실을 추정할 때, 연결기업은 과도한 원가나 노력 없이 이용할 수 있고 합리적이고 뒷받침될 수 있는 정보를 고려합니다. 여기에는 미래지향적인 정보를 포함하여 연결기업의 과거 경험과 알려진 신용평가에 근거한 질적, 양적인 정보 및 분석이 포함됩니다.

전체기간 기대신용손실은 금융상품의 기대존속기간에 발생할 수 있는 모든 채무불이행 사건에 따른 기대신용손실입니다.

기대신용손실을 측정할 때 고려하는 가장 긴 기간은 연결기업이 신용위험에 노출되는 가장 계약기간입니다.

2) 기대신용손실의 측정

기대신용손실은 신용손실의 확률가중추정치입니다. 신용손실은 모든 현금부족액(즉, 계약에 따라 지급받기로 한 모든 계약상 현금흐름과 수취할 것으로 예상하는 모든 계약상 현금흐름의 차이)의 현재가치로 측정됩니다. 기대신용손실은 해당 금융자산의 유효이자율로 할인됩니다.

3) 신용이 손상된 금융자산

매 보고기간말에, 연결기업은 상각후원가로 측정되는 금융자산의 신용이 손상되었는지 평가합니다. 금융자산의 추정미래현금흐름에 악영향을 미치는 하나 이상의 사건이 발생한 경우에 해당 금융자산은 신용이 손상된 것입니다.

금융자산의 신용이 손상된 증거는 다음과 같은 관측 가능한 정보를 포함합니다.

- 발행자나 차입자의 유의적인 재무적 어려움
- 채무불이행이나 90일 이상 연체와 같은 계약 위반
- 차입자의 재무적 어려움에 관련된 경제적이나 계약상 이유로 당초 차입조건의 불가피한 완화
- 차입자의 파산가능성이 높아지거나 그 밖의 재무구조조정 가능성이 높아짐
- 재무적 어려움으로 인해 해당 금융자산에 대한 활성시장 소멸

4) 연결재무상태표 상 신용손실충당금의 표시

상각후원가로 측정하는 금융자산 및 리스채권에 대한 손실충당금은 해당 자산의 장부금액에서 차감합니다.

5) 제각

금융자산의 계약상 현금흐름 전체 또는 일부의 회수에 대한 합리적인 기대가 없는 경우 해당 자산을 제거합니다. 연결기업은 기업고객에 대해 회수에 대한 합리적인 기대가 있는지를 평가하여 제각의 시기와 금액을 개별적으로 평가합니다. 연결기업은 제각한 금액이 유의적으로 회수할 것이라는 기대를 갖고 있지 않습니다. 그러나 제각된 금융자산은 연결기업의 만기가 된 금액의 회수 절차에 따라 회수활동의 대상이 될 수 있습니다.

(8) 유형자산

연결기업은 유형자산을 최초에 원가로 측정하여 인식하고 있습니다. 유형자산의 원가에는 경영진이 의도하는 방식으로 자산을 가동하는데 필요한 장소와 상태에 이르게 하는데 직접 관련되는 원가 및 자산을 해체, 제거하거나 관련 부지를 복구하는데 소요될 것으로 추정되는 원가가 포함됩니다.

유형자산은 최초 인식 후에 원가에서 감가상각누계액과 손상차손누계액을 차감한 금액을 장부금액으로 하고 있습니다.

유형자산 중 토지는 감가상각을 하지 않으며, 사용권자산을 제외한 그 외 유형자산은 자산의 취득원가에서 잔존가치를 차감한 금액에 대하여 아래에 제시된 경제적 내용연수에 걸쳐 해당 자산에 내재되어 있는 미래 경제적 효익의 예상 소비 형태를 가장 잘 반영한 정액법으로 상각됩니다. 한편, 사용권자산은 후속적으로 리스개시일부터 사용권자산의 내용연수 종료일과 리스기간 종료일 중 이른 날까지 정액법으로 감가상각합니다.

유형자산을 구성하는 일부의 원가가 당해 유형자산의 전체 원가와 비교하여 유의적이라면, 해당 유형자산을 감가상각할 때, 그 부분은 별도로 구분하여 감가상각하고 있습니다.

유형자산의 제거로 인하여 발생하는 손익은 순매각금액과 장부금액의 차이로 결정되고 기타 영업외손익으로 인식됩니다.

당기와 전기의 유형자산의 추정 내용연수는 다음과 같습니다.

구 분	내용연수	상각방법
건물	40년	정액법
건축물	20년	정액법
기계장치	3~10년	정액법
공기구비품	5~7년	정액법
차량운반구	5년	정액법
기타 유형자산	3~8년	정액법
사용권자산	1~10년	정액법

연결기업은 매 보고기간 말에 자산의 잔존가치와 내용연수 및 감가상각방법을 재검토하고 재검토 결과 이를 변경하는 것이 적절하다고 판단되는 경우 이를 회계추정의 변경으로 처리하고 있습니다.

(9) 무형자산

연결기업은 무형자산을 최초 인식할 때 원가로 측정하며, 최초 인식 후에 원가에서 상각누계액과 손상차손누계액을 차감한 금액을 장부금액으로 하고 있습니다.

연결기업은 영업권을 제외한 무형자산은 사용 가능한 시점부터 잔존가치를 제외하고 아래의 내용연수동안 정액법으로 상각하고 있습니다. 다만, 연결기업은 일부 무형자산에 대해서는 이를 이용할 수 있을 것으로 기대되는 기간이 예측가능하지 않아 당해무형자산의 내용연수가 비한정인 것으로 평가하고 상각하지 아니하고 있습니다.

구 분	내용연수	상각방법
산업재산권	5년	정액법
개발비	5년	정액법
가입권	비한정	-
기타의무형자산	5~7년	정액법
고객관계	10~23년	정액법

연결기업은 내용연수가 유한한 무형자산의 상각기간과 상각방법을 매 보고기간 말에 재검토하고 내용연수가 비한정인 무형자산에 대해서는 그 자산의 내용연수가 비한정이라는 평가가 계속하여 정당한 지를 매 보고기간 말에 재검토하며, 이를 변경하는 것이 적절하다고 판단되는 경우 회계추정의 변경으로 처리하고 있습니다.

연구 또는 내부프로젝트의 연구단계에 대한 지출은 발생시점에 비용으로 인식됩니다. 개발단계의 지출은 자산을 완성할 수 있는 기술적 실현가능성, 자산을 완성하여 사용하거나 판매하려는 기업의 의도와 능력 및 필요한 자원의 입수가능성, 무형자산의 미래 경제적 효익을 모두 제시할 수 있고, 관련 지출을 신뢰성 있게 측정할 수 있는 경우에 무형자산으로 인식되며, 기타 개발관련 지출은 발생시점에 비용으로 인식됩니다.

무형자산에 대한 후속지출은 관련되는 특정자산에 속하는 미래의 경제적 효익이 증가하는 경우에만 자본화되며, 내부적으로 창출한 영업권 등을 포함한 다른 지출들은 발생 즉시 비용 처리 됩니다.

(10) 정부보조금

정부보조금은 연결기업이 정부보조금에 부수되는 조건을 준수하고 그 보조금을 수취하는 것에 대해 합리적인 확신이 있을 경우에만 인식됩니다.

연결기업은 비유동자산을 취득 또는 건설하는 데 사용해야 한다는 기본조건이 부과된 정부보조금을 수령하고 있으며, 해당 자산의 장부금액을 계산할 때, 정부보조금을 차감하고 감가상각자산의 내용연수에 걸쳐 당기손익으로 인식하고 있습니다.

(11) 투자부동산

임대수익이나 시세차익 또는 두 가지 모두를 얻기 위하여 보유하고 있는 부동산은 투자부동산으로 분류하고 있습니다. 투자부동산은 취득시 발생한 거래원가를 포함하여 최초 인식시점에 원가로 측정하며, 최초 인식 후에 원가에서 감가상각누계액과 손상차손누계액을 차감한 금액을 장부금액으로 표시하고 있습니다.

후속원가는 자산으로부터 발생하는 미래 경제적 효익이 유입될 가능성이 높으며, 그 원가를 신뢰성 있게 측정할 수 있는 경우에 한하여 자산의 장부금액에 포함하거나 적절한 경우 별도의 자산으로 인식하고 있으며, 후속지출에 의해 대체된 부분의 장부금액은 제거하고 있습니다. 한편, 일상적인 수선, 유지와 관련하여 발생하는 원가는 발생시점에 당기손익으로 인식하고 있습니다.

투자부동산 중 토지에 대해서는 감가상각을 하지 않으며, 토지를 제외한 투자부동산은 경제적 내용연수에 따라 정액법으로 상각하고 있습니다. 한편, 사용권자산으로 보유하는 투자부동산은 후속적으로 리스개시일부터 사용권자산의 내용연수 종료일과 리스기간 종료일 중 이른 날까지 정액법으로 감가상각합니다.

투자부동산의 감가상각방법, 잔존가치 및 내용연수는 매 보고기간말에 재검토하고 이를 변경하는 것이 적절하다고 판단되는 경우 회계추정의 변경으로 회계처리하고 있습니다.

(12) 비금융자산의 손상

종업원급여에서 발생한 자산, 채고자산, 이연법인세자산, 매각예정으로 분류되는 비유동자산을 제외한 모든 비금융자산에 대해서 연결기업은 매 보고기간말마다 자산손상을 시사하는 징후가 있는지를 검토하며, 만약 그러한 징후가 있다면 당해 자산의 회수가능액을 추정하고 있습니다. 단, 연결기업은 사업결합으로 취득한 영업권 및 내용연수가 비한정인 무형자산, 아직 사용할 수 없는 무형자산에 대해서 자산손상을 시사하는 징후와 관계없이 매년 회수가능액과 장부금액을 비교하여 손상검사를 하고 있습니다.

회수가능액은 개별 자산별로, 또는 개별 자산의 회수가능액이 추정되지 않는 경우에는 그 자산이 속하는 현금창출단위별로 추정됩니다. 회수가능액은 사용가치와 순공정가치 중 큰 금액으로 결정됩니다. 사용가치는 자산이나 현금창출단위에서 창출될 것으로 기대되는 미래현금흐름을 화폐의 시간가치 및 미래현금흐름을 추정할 때 조정되지 아니한 자산의 특유위험에 대한 현행 시장의 평가를 반영한 적절한 할인율로 할인하여 추정됩니다.

자산이나 현금창출단위의 회수가능액이 장부금액에 미달하는 경우, 연결기업은 관련자산의 장부금액을 감소시키며 감소액을 즉시 당기손익으로 인식하고 있습니다.

사업결합으로 취득한 영업권은 사업결합으로 인한 시너지효과의 혜택을 받게 될 것으로 기대되는 각 현금창출단위에 배분됩니다. 현금창출단위에 대한 손상차손은 현금창출단위에 배분된 영업권의 장부금액을 우선 감소시키고, 그 다음 현금창출단위에 속하는 다른 자산 각각의 장부금액에 비례하여 자산의 장부금액을 감소시키고 있습니다. 영업권에 대해 인식된 손상차손은 후속기간에 환입되지 않습니다.

연결기업은 매 보고기간말에 영업권을 제외한 자산에 대해 과거기간에 인식한 손상차손이 더이상 존재하지 않거나 감소된 것을 시사하는 징후가 있는지를 검토하고 직전 손상차손의 인식시점 이후 회수가능액을 결정하는 데 사용된 추정치에 변화가 있는 경우에만 환입합니다. 손상차손환입으로 증가된 장부금액은 과거에 손상차손을 인식하기 전 장부금액의 감가상각 또는 상각 후 잔액을 초과할 수 없습니다.

(13) 리스

연결기업은 계약의 약정시점에 계약이 리스인지 또는 리스를 포함하는지 판단합니다. 계약에서 대가와 교환하여, 식별되는 자산의 사용 통제권을 일정기간 이전하게 한다면 그 계약은 리스이거나 리스를 포함합니다. 계약이 식별되는 자산의 사용 통제권을 이전하는지를 판단할 때, 연결기업은 기업회계기준서 제1116 호의 리스의 정의를 이용합니다.

1) 리스이용자

리스요소를 포함하는 계약의 개시일이나 변경유효일에 연결기업은 계약대가를 상대적 개별 가격에 기초하여 각 리스요소에 배분합니다.

연결기업은 리스개시일에 사용권자산과 리스부채를 인식합니다. 사용권자산은 최초에 원가로 측정하며, 해당 원가는 리스부채의 최초 측정금액, 리스개시일이나 그 전에 지급한 리스료(받은 리스 인센티브 차감), 리스개설직접원가, 기초자산을 해체 및 제거하거나 기초자산이나 기초자산이 위치한 부지를 복구할 때 리스이용자가 부담하는 원가의 추정치로 구성됩니다.

사용권자산은 후속적으로 리스개시일부터 리스기간 종료일까지 정액법으로 감가상각합니다. 다만, 리스기간 종료일에 사용권자산의 소유권이 이전되거나 사용권자산의 원가에 매수선택권의 행사가격이 반영된 경우에는 유형자산의 감가상각과 동일한방식에 기초하여 기초자산의 내용연수 종료일까지 사용권 자산을 감가상각합니다. 또한 사용권자산은 손상차손으로 인하여 감소하거나 리스부채의 재측정으로 인하여 조정될 수 있습니다.

리스부채는 리스개시일 현재 지급되지 않은 리스료의 현재가치로 최초 측정합니다. 리스료는 리스의 내재이자율로 할인하되, 내재이자율을 쉽게 산정할 수 없는 경우에는 연결기업의 증분차입이자율로 할인합니다.

연결기업은 다양한 외부 재무 정보에서 얻은 이자율에서 리스의 조건과 리스 자산의 특성을 반영하기 위한 조정을 하고 증분차입이자율을 산정합니다.

리스부채 측정에 포함되는 리스료는 다음 항목으로 구성됩니다.

- 고정 리스료(실질적인 고정리스료 포함)
- 지수나 요율(이율)에 따라 달라지는 변동리스료. 최초에는 리스개시일의 지수나 요율(이율)을 사용하여 측정함
- 잔존가치보증에 따라 지급할 것으로 예상되는 금액
- 매수선택권을 행사할 것이 상당히 확실한 경우 매수선택권의 행사가격, 연장 선택권을 행사할 것이 상당히 확실한 경우 연장기간의 리스료, 리스기간이 종료선택권 행사를 반영하는 경우에 리스를 종료하기 위하여 부담하는 금액

리스부채는 유효이자율법에 따라 상각합니다. 리스부채는 지수나 요율(이율)의 변동으로 미래 리스료가 변동되거나 잔존가치 보증에 따라 지급할 것으로 예상되는 금액이 변동되거나 매수, 연장, 종료 선택권을 행사할지에 대한 평가가 변동되거나 실질적인 고정리스료가 수정되는 경우에 재측정됩니다.

리스부채를 재측정할 때 관련되는 사용권자산을 조정하고, 사용권자산의 장부금액이영(0)으로 줄어드는 경우에는 재측정 금액을 당기손익으로 인식합니다.

연결기업은 연장선택권을 포함하는 일부 리스계약에 대한 리스기간을 결정할 때 판단을 적용합니다. 연결기업이 연장선택권을 행사할 것이 상당히 확실한지에 대한 평가는 리스기간에 영향을 주기 때문에 리스부채와 사용권자산의 금액에 유의적인 영향을 미칩니다.

연결기업은 연결재무상태표에서 투자부동산의 정의를 충족하지 않는 사용권자산을 '유형자산'으로 표시하고 리스부채는 '리스부채'로 표시하였습니다.

연결기업은 IT 장비를 포함하여 리스기간이 12개월 이내인 단기리스와 소액 기초자산 리스에 대하여 사용권자산과 리스부채를 인식하지 않는 실무적 간편법을 선택하였습니다. 연결기업은 이러한 리스에 관련된 리스료를 리스기간에 걸쳐 정액법에 따라 비용으로 인식합니다.

2) 리스제공자

리스요소를 포함하는 계약의 약정일이나 변경유효일에 연결기업은 상대적 개별가격에 기초하여 각 리스요소에 계약대가를 배분합니다.

리스제공자로서 연결기업은 리스약정일에 리스가 금융리스인지 운용리스인지 판단합니다.

각 리스를 분류하기 위하여 연결기업은 리스가 기초자산의 소유에 따른 위험과 보상의 대부분을 이전하는지를 전반적으로 판단합니다. 기초자산의 소유에 따른 위험과 보상의 대부분을 리스이용자에게 이전하는 경우에는 리스를 금융리스로 분류하고, 그렇지 않은 경우에는 리스를 운용리스로 분류합니다. 이 평가지표의 하나로 연결기업은 리스기간이 기초자산의 경제적 내용연수의 상당 부분을 차지하는지 고려합니다.

연결기업이 중간리스제공자인 경우에는 상위리스와 전대리스를 각각 회계처리합니다. 또한 전대리스의 분류는 기초자산이 아닌 상위리스에서 생기는 사용권자산에 따라 판단합니다. 상위리스가 인식 면제규정을 적용하는 단기리스에 해당하는 경우에는 전대리스를 운용리스로 분류합니다.

약정에 리스요소와 비리스요소가 모두 포함된 경우에 연결기업은 기업회계기준서 제1115호를 적용하여 계약 대가를 배분합니다.

연결기업은 리스순투자에 대하여 기업회계기준서 제1109호의 제거와 손상 규정을 적용합니다. 연결기업은 추가로 리스총투자를 계산하는데 사용한 무보증잔존가치에 대한 정기적인 재검토를 수행하고 있습니다.

(14) 비파생금융부채

연결기업은 계약상 내용의 실질에 따라 금융부채를 당기손익인식금융부채와 기타 금융부채로 분류하고 계약의 당사자가 되는 때에 연결재무상태표에 인식하고 있습니다.

1) 당기손익인식금융부채

당기손익인식금융부채는 단기매매금융부채나 최초 인식시점에 당기손익인식금융부채로 지정된 금융부채를 포함하고 있습니다. 당기손익인식금융부채는 최초 인식 후 공정가치로 측정되며, 공정가치의 변동은 당기손익으로 인식됩니다. 한편, 최초 인식시점에 발행과 관련하여 발생한 거래비용은 발생 즉시 당기손익으로 인식됩니다.

2) 기타금융부채

당기손익인식금융부채로 분류되지 않은 비파생금융부채는 기타금융부채로 분류됩니다. 기타금융부채는 최초 인식시 그 공정가치에서 발행과 직접 관련되는 거래원가를 차감한 금액으로 측정됩니다. 후속적으로 기타금융부채는 유효이자율법을 적용하여 상각후원가로 측정되며, 이자비용은 유효이자율법을 적용하여 인식됩니다.

3) 금융부채의 제거

금융부채는 소멸한 경우 즉, 계약상 의무가 이행, 취소 또는 만료된 경우에만 연결재무상태표에서 제거됩니다.

(15) 종업원급여

1) 단기종업원급여

종업원이 관련 근무용역을 제공한 보고기간말부터 12개월 이내에 결제될 급여는 단기종업원급여로 분류되어 근무용역과 교환하여 지급이 예상되는 금액을 근무용역이 제공된 때에 당기손익으로 인식됩니다. 단기종업원급여는 할인하지 않은 금액으로 측정됩니다.

2) 기타장기종업원급여

종업원이 관련 근무용역을 제공한 보고기간말부터 12개월 이내에 지급되지 않을 급여는 기타장기종업원급여로 분류되며, 종업원이 당기와 과거기간에 제공한 근무용역의 대가로 획득한 미래의 급여액은 현재가치로 할인됩니다. 기타장기종업원급여의 재측정에 따른 변동은 발생한 기간에 당기손익으로 인식됩니다.

3) 퇴직급여: 확정급여제도

보고기간말 현재 확정급여제도와 관련된 확정급여부채는 확정급여채무의 현재가치에서 사외적립자산의 공정가치를 차감한 금액으로 인식됩니다.

확정급여부채는 매년 독립적인 계리사에 의해 예측단위적립방식으로 계산되고 있습니다. 확정급여채무의 현재가치에서 사외적립자산의 공정가치를 차감하여 산출된 순액이 부의 금액일 경우, 연결기업이 제도로부터 환급받거나 제도에 대한 연결기업의 미래기여금이 절감되는 방식으로 이용 가능한 경제적 효익의 현재가치를 한도로 자산이 인식됩니다.

순확정급여부채의 재측정요소는 보험수리적손익, 순확정급여부채의 순이자에 포함된 금액을 제외한 사외적립자산의 수익 및 순확정급여부채의 순이자에 포함된 금액을 제외한 자산 인식상한효과의 변동으로 구성되어 있으며, 즉시 기타포괄손익으로 인식됩니다. 연결기업은 순확정급여부채(자산)의 순이자를 순확정급여부채(자산)에 연차보고기간 초에 결정된 할인율을 곱하여 결정하며 보고기간 동안 기여금 납부와 급여지급으로 인한 순확정급여부채(자산)의 변동을 고려하여 결정하고 있습니다. 확정급여제도와 관련된 순이자비용과 기타비용은 당기손익으로 인식됩니다.

제도의 개정이나 축소가 발생하는 경우, 과거근무에 대한 효익의 변동이나 축소에 따른 손익은 즉시 당기손익으로 인식됩니다. 연결기업은 확정급여제도의 정산이 일어나는 때에 정산으로 인한 손익을 인식하고 있습니다.

4) 퇴직급여: 확정기여제도

확정기여제도와 관련하여 일정기간 종업원이 근무용역을 제공하였을 때에는 그 근무용역과 교환하여 연결기업이 확정기여제도에 납부해야 할 기여금이 자산의 원가에 포함되는 경우를 제외하고는 당기손익으로 인식됩니다. 연결기업이 납부해야 할 기여금은 이미 납부한 기여금을 차감한 금액으로 부채(미지급비용)로 인식됩니다. 또 한, 이미 납부된 기여금이 보고기간말 이전에 제공된 근무용역에 대해 연결기업이 납부하여야 하는 기여금을 초과하는 경우에는 초과 기여금 때문에 미래 지급액이 감소하거나 현금이 환급되는 만큼이 자산(선급비용)으로 인식됩니다.

(16) 충당부채

연결기업은 과거사건의 결과로 존재하는 현재의무(법적의무 또는 의제의무)로서, 당해 의무를 이행하기 위하여 경제적효익을 갖는 자원이 유출될 가능성이 높으며 그 의무의 이행에 소요되는 금액을 신뢰성 있게 추정할 수 있는 경우에 충당부채를 인식하고 있습니다.

충당부채로 인식되는 금액은 관련된 사건과 상황에 대한 불가피한 위험과 불확실성을 고려하여 현재의무를 보고기간말에 이행하기 위하여 소요되는 지출에 대한 최선의 추정치입니다. 화폐의 시간가치 효과가 중요한 경우 연결기업은 충당부채를 의무를 이행하기 위하여 예상되는 지출액의 현재가치로 평가하고 있습니다.

충당부채를 결제하기 위해 필요한 지출액의 일부 또는 전부를 제3자가 변제할 것이 예상되는 경우 연결기업이 의무를 이행한다면 변제를 받을 것이 거의 확실하게 되는 때에 한하여 변제금액은 별도의 자산으로 회계처리됩니다.

연결기업은 매 보고기간말마다 충당부채의 잔액을 검토하고, 보고기간말 현재 최선의 추정치를 반영하여 이를 조정하고 있습니다. 의무이행을 위하여 경제적효익이 내재된 자원이 유출될 가능성이 더 이상 높지 아니한 경우에는 관련 충당부채가 환입됩니다.

충당부채는 최초 인식과 관련 있는 지출에만 사용됩니다.

(17) 외화

1) 외화거래

개별기업들의 연결재무제표 작성에 있어서 기능통화 외의 통화(외화)로 이루어진 거래는 거래일의 환율을 적용하여 기록됩니다. 매 보고기간말에 화폐성 외화항목은 보고기간말의 마감환율로 환산됩니다. 공정가치로 측정되는 비화폐성 외화항목은 공정가치가 결정된 날의 환율로 환산됩니다.

화폐성항목의 결제시점에 생기는 외환차이와 해외사업장순투자 환산차이 또는 현금흐름위험회피로 지정된 금융부채에서 발생한 환산차이를 제외한 화폐성항목의 환산으로 인해 발생한 외환차이는 모두 당기손익으로 인식됩니다. 비화폐성항목에서 발생한 손익이 기타포괄손익으로 인식되는 경우에는 그 손익에 포함된 환율변동효과도 기타포괄손익으로 인식되고, 당기손익으로 인식되는 경우에는 환율변동효과도 당기손익으로 인식됩니다.

2) 해외사업장

해외사업장의 기능통화가 연결기업의 표시통화와 다른 경우, 해외사업장의 경영성과와 재무상태는 다음의 방법으로 표시통화로 환산됩니다.

해외사업장의 기능통화가 초인플레이션 경제의 통화가 아닌 경우 연결재무상태표(비교표시 연결재무상태표 포함)의 자산과 부채는 해당 보고기간말의 마감환율로 환산되고, 연결포괄손익계산서(비교표시 연결포괄손익계산서 포함)의 수익과 비용은 해당 거래일의 환율로 환산되며, 환산에서 생기는 외환차이는 기타포괄손익으로 인식됩니다.

연결기업의 해외사업장 취득으로 발생하는 영업권과 자산·부채의 장부금액에 대한 공정가치 조정액은 해외사업장의 자산·부채로 보아 해외사업장의 기능통화로 표시되고, 해외사업장의 다른 자산·부채와 함께 마감환율을 적용하여 원화로 환산됩니다.

연결기업이 해외사업장을 처분하는 경우에는 기타포괄손익과 별도의 자본항목으로 인식된 해외사업장관련 외환차이의 누계액이 해외사업장의 처분손익을 인식하는 시점에 자본에서 당기손익으로 재분류됩니다. 해외사업장을 포함한 종속기업의 일부 처분 시 기타포괄손익에 인식된 외환차이의 누계액 중 비례적 지분은 그 해외사업장의 비지배지분으로 재귀속되며, 이 외의 경우에는 해외사업장이 일부 처분된 때에 기타포괄손익에 인식된 외환차이의 누계액 중 비례적 지분만이 당기손익으로 재분류됩니다.

(18) 납입자본

보통주는 자본으로 분류되며, 자본거래에 직접 관련되어 발생하는 증분원가는 세금효과를 반영한 순액으로 자본에서 차감됩니다. 한편, 보통주의 발행 시 보통주의 액면금액을 초과하여 수령한 금액은 자본잉여금으로 분류됩니다.

연결기업이 자기지분상품을 재취득하는 경우에 이러한 지분상품은 자기주식의 과목으로 자본에서 직접 차감됩니다. 연결기업이 자기지분상품을 매입 또는 매도하거나 발행 또는 소각하는 경우의 손익은 당기손익으로 인식되지 아니합니다. 지배기업 또는 연결기업 내의 다른 기업이 자기주식을 취득하여 보유하는 경우 지급하거나 수취한 대가는 자본에 직접 인식됩니다.

(19) 주식기준보상

연결기업은 제공받는 재화나 용역의 대가로 종업원에게 주식선택권을 부여하는 주식결제형 주식보상거래에 대하여 제공받는 재화나 용역의 공정가치 또는 제공받는 재화나 용역의 공정가치를 신뢰성 있게 측정할 수 없다면 부여한 지분상품의 공정가치에 기초하여 재화나 용역의 공정가치를 간접 측정하고 그 금액을 가득기간 동안에 종업원급여(당기비용)와 자본으로 인식하고 있습니다. 주식선택권의 가득조건이 용역제공조건 또는 시장조건이 아닌 가득조건인 경우에는 궁극적으로 가득되는 주식선택권의 실제 수량에 기초하여 결정되도록 인식된 종업원비용을 조정하고 있습니다.

(20) 고객과의 계약에서 생기는 수익

연결기업은 고객에게 소모성 자재, 의약품 등의 상품을 공급하는 사업, 물류대행서비스를 제공하는 사업 등을 영위하고 있습니다.

1) 계약 식별

기업회계기준서 제1115호는 계약의 상대방이 고객인 경우에만 그 계약(리스계약, 보험계약, 금융상품 계약 등 제외)에 적용하며, 다음의 기준을 모두 충족하는 경우에만 고객과의 계약으로 회계처리 합니다.

- 계약 당사자들이 계약을(서면으로, 구두로, 그 밖의 사업 관행에 따라) 승인하고 각자의 의무를 수행하기로 확약한다.
- 이전할 재화나 용역과 관련된 각 당사자의 권리를 식별할 수 있다.
- 이전할 재화나 용역의 지급조건을 식별할 수 있다.
- 계약에 상업적 실질이 있다(계약의 결과로 기업의 미래 현금흐름의 위험, 시기, 금액이 변동될 것으로 예상된다).
- 고객에게 이전할 재화나 용역에 대하여 받을 권리를 갖게 될 대가의 회수 가능성이 높다.

2) 수행의무 식별

하나의 계약은 고객에게 재화나 용역을 이전하는 여러 약속을 포함하며, 그 재화나 용역이 구별된다면 약속은 수행의무로서 별도로 회계처리됩니다. 고객이 재화나 용역 그 자체에서나 쉽게 구할 수 있는 다른 자원과 함께하여 효익을 얻을 수 있고, 그 약속을 계약 내의 다른 약속과 별도로 식별해 낼 수 있다면 재화나 용역은 구별됩니다.

3) 거래가격 산정

거래가격은 고객에게 약속한 재화나 용역을 이전하고 그 대가로 기업이 받을 권리를 갖게 될 것으로 예상하는 금액이며, 다음의 사항이 미치는 영향을 고려하여 산정됩니다.

- 변동대와 변동대의 추정치의 제약
- 계약에 있는 유의적인 금융요소
- 비현금대가
- 고객에게 지급할 대가

4) 거래가격을 수행의무에 배분

거래가격은 계약에서 약속한 각 구별되는 재화나 용역의 상대적 개별 판매가격을 기준으로 각 수행의무에 배분되며, 개별 판매가격을 관측할 수 없는 경우 추정해야 합니다.

5) 수행의무 이행 시 수익 인식

다음 기준 중 어느 하나를 충족하면, 기업은 재화나 용역에 대한 통제를 기간에 걸쳐 이전하므로, 기간에 걸쳐 수행의무를 이행하는 것이고 기간에 걸쳐 수익을 인식합니다. 기간에 걸쳐 이행되지 않는 수행의무는 통제가 이전되는 시점에 수익을 인식합니다.

- 고객은 기업이 수행하는 대로 기업의 수행에서 제공하는 효익을 동시에 얻고 소비한다.
- 기업이 수행하여 만들어지거나 가치가 높아지는 대로 고객이 통제하는 자산을 기업이 만들거나 그 자산 가치를 높인다.
- 기업이 수행하여 만든 자산이 기업 자체에는 대체 용도가 없고, 지금까지 수행을 완료한 부분에 대해 집행 가능한 지급청구권이 기업에 있다.

6) 본인 대 대리인

고객에게 재화나 용역이 이전되기 전에 기업이 그 정해진 재화나 용역을 통제한다면 그 기업은 본인으로 활동합니다.

(21) 금융수익과 비용

연결기업의 금융수익과 금융비용은 다음으로 구성되어 있습니다.

- 이자수익
- 이자비용
- 배당금수익
- 당기손익-공정가치 측정 금융자산에 대한 순손익
- 금융자산과 금융부채에 대한 외환손익
- 상각후원가로 측정하는 금융자산에서 발생하는 손상차손(혹은 손상차손환입)
- 사업결합에서 피취득자에 대한 기존 지분의 공정가치에 대한 재측정이익

이자수익 혹은 이자비용은 유효이자율법을 사용하여 인식하였습니다. 배당금수익은 연결기업이 배당을 받을 권리가 확정되는 시점에 인식합니다.

유효이자율법은 금융상품의 기대존속기간에 추정되는 미래현금지급액이나 수취액의 현재가치를 금융자산의 총 장부금액이나 금융부채의 상각후원가와 정확하게 일치시키는 이자율입니다.

이자수익이나 이자비용을 계산할 때, 유효이자율은 자산의 총장부금액(해당 자산의 신용이 손상되지 않은 경우)이나 부채의 상각후원가에 적용합니다. 그러나, 최초 인식 이후에 후속적으로 신용이 손상된 금융자산에 대해서는 이자수익은 해당 금융자산의 상각후원가에 유효이자율을 적용하여 계산합니다. 만일 해당 자산이 더는 신용이 손상된 것으로 볼 수 없다면 총 장부금액에 유효이자율을 적용하여 이자수익을 계산합니다.

(22) 법인세

법인세비용은 당기법인세와 이연법인세로 구성되어 있으며, 기타포괄손익이나 자본에 직접 인식되는 거래나 사건 또는 사업결합에서 발생하는 세액을 제외하고는 당기손익으로 인식됩니다.

법인세와 관련된 이자와 벌금은 법인세에 해당하는지 판단하고 법인세에 해당한다면 기업회계기준서 제1012호 '법인세'를 적용하고, 법인세에 해당하지 않는다면 기업회계기준서 제1037호 '충당부채, 우발부채, 우발자산'을 적용하고 있습니다.

1) 당기법인세

당기법인세는 당기의 과세소득을 기초로 산정됩니다. 과세소득은 연결포괄손익계산서상의 법인세차감전순이익에서 다른 과세기간에 가산되거나 차감될 손익 및 비과세항목이나 손금불인정항목을 제외하므로 연결포괄손익계산서상 손익과 차이가 있습니다. 연결기업은 당기법인세와 관련된 미지급법인세를 제정되었거나 실질적으로 제정된 세율을 사용하여 계산하고 있습니다.

당기법인세자산과 당기법인세부채는 다음의 조건을 모두 충족하는 경우에만 상계합니다.

- 인식된 금액에 대한 법적으로 집행가능한 상계권리를 가지고 있음.
- 순액으로 결제하거나, 자산을 실현하는 동시에 부채를 결제할 의도가 있음.

2) 이연법인세

연결기업은 이연법인세부채와 이연법인세자산을 측정할 때 보고기간 말에 연결기업이 관련 자산과 부채의 장부금액을 회수하거나 결제할 것으로 예상하는 방식에 따른 세효과를 반영하고 있습니다. 종속기업, 관계기업 및 조인트벤처 투자지분에 관한 가산할 일시적차이에 대해서는 연결기업이 일시적차이의 소멸시점을 통제할 수 있으며, 예측가능한 미래에 일시적 차이가 소멸하지 않을 가능성이 높은 경우를 제외하고는 모두 이연법인세부채를 인식하고 있습니다. 또한, 차감할 일시적차이로 인하여 발생하는 이연법인세자산은 일시적차이가 예측가능한 미래에 소멸할 가능성이 높고, 일시적차이가 사용될 수 있는 기간에 과세소득이 발생할 가능성이 높은 경우에 인식하고 있습니다.

미사용 세무상결손금과 세액공제, 차감할 일시적 차이가 사용될 수 있는 미래 과세소득의 발생가능성이 높은 경우 그 범위 안에서 이월된 미사용 세무상결손금과 세액공제, 차감할 일시적차이에 대하여 이연법인세자산을 인식합니다. 미래 과세소득은 관련 가산할 일시적차이의 소멸에 의해 결정됩니다. 가산할 일시적차이가 이연법인세자산을 완전히 인식하기에 충분하지 않다면, 현재 일시적차이들의 소멸과 연결기업내의 종속회사들의 사업계획을 미래 과세소득에 고려합니다.

연결기업은 이연법인세자산의 장부금액을 매 보고기간 말에 검토하고, 이연법인세자산으로 인한 혜택이 사용되기에 충분한 과세소득이 발생할 가능성이 더 이상 높지 않은 경우 이연법인세자산의 장부금액을 감소시키고 있습니다.

이연법인세자산과 부채는 보고기간 말 제정되었거나 실질적으로 제정된 세법에 근거하여 당해 자산이 실현되거나 부채가 지급될 보고기간에 적용될 것으로 기대되는 세율을 사용하여 측정됩니다. 이연법인세자산과 이연법인세부채를 측정할 때 보고기간말 현재 연결기업이 관련 자산과 부채의 장부금액을 회수하거나 결제할 것으로 예상되는 방식에 따라 법인세효과를 반영하고 있습니다.

이연법인세자산과 부채는 동일 과세당국이 부과하는 법인세이고, 연결기업이 인식된금액을 상계할 수 있는 법적 권한을 가지고 있으며 당기법인세부채와 자산을 순액으로 결제할 의도가 있는 경우에만 상계됩니다. 배당금 지급에 따라 추가적으로 발생하는 법인세비용은 배당금 지급과 관련한 부채가 인식되는 시점에 인식됩니다.

(23) 주당이익

연결기업은 보통주 기본주당손익과 희석주당손익을 지배기업지분순손익에 대하여 계산하고 연결포괄손익계산서에 표시하고 있습니다. 기본주당손익은 보통주에 귀속되는 지배기업지분순손익을 회계기간 동안에 유통된 보통주식수를 가중평균한 주식수로 나누어 계산하고 있습니다. 희석주당손익은 종업원에게 부여한 주식기준보상 등 모든 희석효과가 있는 잠재적 보통주의 영향을 고려하여 보통주에 귀속되는 지배기업순손익 및 가중평균유통보통주식수를 조정하여 계산하고 있습니다.

(24) 동일지배하 사업결합

동일지배하에 있는 기업실체나 사업에 대한 결합은 취득한 자산과 인수한 부채를 최상위지배기업의 연결재무제표상 장부금액으로 인식하고 있습니다. 연결기업은 이전대가와 취득한 순자산 장부금액의 차액을 자본잉여금에서 가감하고 있습니다.

5. 영업부문

연결기업의 영업부문은 수익을 창출하고 비용을 발생시키는 사업활동을 영위하는 식별 가능한 구성단위로서 부문에 배분될 자원에 대한 의사결정과 성과평가를 위하여 최고 영업의사결정자가 주기적으로 검토하는 내부보고자료에 기초하여 부문을 구분하고 있으며, 최고 영업의사결정자는 영업부문에 배분될 자원과 영업부문의 성과를 평가하는 데 책임이 있습니다.

연결기업의 영업부문은 산업용 소모자재 전자상거래업, 의약품 도매업 및 기타 부문으로 구성되어 있으며, 부문별 주요 매출 유형은 다음과 같습니다.

구 분	내 역
산업용 소모자재 전자상거래업	인터넷을 통한 산업용 소모자재 유통망 공유 및 부품의 상호조달 거래
의약품 도매업	의약품, 의료기기 도매 및 이와 관련된 부대사업 일체
기타	물류종합대행서비스 등 기타부문

(1) 당기와 전기 중 연결기업의 보고부문별 수익의 내역은 다음과 같습니다.

1) 당기

(단위: 천원)				
구 분	산업용 소모자재 전자상거래업	의약품 도매업	기타	합 계
부문전체수익	3,006,311,021	583,032,670	37,083,996	3,626,427,687
(-) 부문간수익	(26,233,166)	(240,684)	(11,779,141)	(38,252,991)
외부고객으로부터의 수익	2,980,077,855	582,791,986	25,304,855	3,588,174,696
부문손익	24,543,864	18,815,341	(607,007)	42,752,198
관계기업 관련 손익				(5,468,195)
세전이익				37,284,003

2) 전기

(단위: 천원)				
구 분	산업용 소모자재 전자상거래업	의약품 도매업	기타	합 계
부문전체수익	2,622,341,913	520,763,213	23,990,109	3,167,095,235
(-) 부문간수익	(23,267,732)	(708,539)	(10,627,184)	(34,603,455)
외부고객으로부터의 수익	2,599,074,181	520,054,674	13,362,925	3,132,491,780
부문손익	48,912,358	16,167,882	492,669	65,572,909
관계기업 관련 손익				(3,347,518)
세전이익				62,225,391

보고부문의 회계정책은 주석 4에서 설명한 연결기업의 회계정책과 동일합니다. 부문손익은 관계기업 관련 손익을 배분하지 않고 각 부문에서 획득한 손익을 표시합니다. 부문손익은 자원을 배분하고 부문의 성과를 평가하기 위해 최고경영의사결정자에게 보고되는 측정치입니다.

(2) 부문자산 및 부채

1) 당기말과 전기말 현재 보고부문별 자산에서 연결총자산으로의 조정 내역은 다음과 같습니다.

(단위: 천원)		
구 분	당기말	전기말
산업용 소모자재 전자상거래업	775,999,123	747,924,761
의약품 도매업	417,879,490	368,017,579
기타	55,180,315	20,573,407
총부문자산	1,249,058,928	1,136,515,747
조정 및 제거	(24,104,252)	(16,355,938)
연결총자산	1,224,954,676	1,120,159,809

2) 당기말과 전기말 현재 보고부문별 부채에서 연결총부채로의 조정 내역은 다음과 같습니다.

(단위: 천원)		
구 분	당기말	전기말
산업용 소모자재 전자상거래업	521,151,883	467,080,764
의약품 도매업	300,045,082	252,657,189
기타	9,821,053	1,990,154
총부문부채	831,018,018	721,728,107
조정 및 제거	(16,237,355)	(18,342,390)
연결총부채	814,780,663	703,385,717

6. 현금및현금성자산

당기말과 전기말 현재 현금및현금성자산의 내역은 다음과 같습니다.

(단위: 천원)		
구 분	당기말	전기말
보유현금	43,762	37,300
요구불예금	132,376,343	65,280,852
합 계	132,420,105	65,318,152

7. 담보로 제공되거나 사용이 제한된 금융자산

당기말과 전기말 현재 담보로 제공되거나 사용이 제한된 금융자산의 내역은 다음과 같습니다.

(단위: 천원)					
계정과목	종 류	금융기관	당기말	전기말	내 역
단기투자자산	정기예금	신한은행	250,000	300,000	상품대 담보 제공
장기투자자산	보통예금	우리은행 등	21,000	22,000	당좌개설 보증금
합 계			271,000	322,000	

8. 매출채권, 기타수취채권 및 리스채권

(1) 당기말과 전기말 현재 매출채권, 기타수취채권 및 리스채권의 내역은 다음과 같습니다.

(단위: 천원)						
구 분	당기말			전기말		
	총장부금액	대손충당금	순장부금액	총장부금액	대손충당금	순장부금액
유동성:						
매출채권	603,218,739	(2,041,535)	601,177,204	528,798,380	(2,231,844)	526,566,536
미수금	1,587,300	(627,442)	959,858	2,378,016	(627,442)	1,750,574
대여금	13,200	-	13,200	25,789	-	25,789
미수수익	413,753	-	413,753	88,114	-	88,114
보증금	639,807	-	639,807	932,828	-	932,828
리스채권	2,321,850	-	2,321,850	2,266,673	-	2,266,673
소 계	608,194,649	(2,668,977)	605,525,672	534,489,800	(2,859,286)	531,630,514
비유동성:						
매출채권	2,206,127	(2,206,127)	-	2,206,226	(2,206,226)	-
대여금	75,200	-	75,200	79,004	-	79,004
보증금	5,106,337	-	5,106,337	4,704,147	-	4,704,147
출자전환채권	150,335	(150,335)	-	146,370	(146,370)	-
리스채권	2,119,418	-	2,119,418	1,453,790	-	1,453,790
소 계	9,657,417	(2,356,462)	7,300,955	8,589,537	(2,352,596)	6,236,941
합 계	617,852,066	(5,025,439)	612,826,627	543,079,337	(5,211,882)	537,867,455

(2) 당기와 전기 중 매출채권 및 기타수취채권에 대한 대손충당금의 변동내역은 다음과 같습니다.

1) 당기

(단위: 천원)				
구 분	매출채권	미수금	출자전환채권	합 계
기초금액	4,438,070	627,442	146,370	5,211,882
설정	120,144	-	-	120,144
제각	(373,820)	-	-	(373,820)
기타	18,448	-	3,965	22,413
사업결합	44,820	-	-	44,820
기말금액	4,247,662	627,442	150,335	5,025,439

2) 전기

(단위: 천원)				
구 분	매출채권	미수금	출자전환채권	합 계
기초금액	3,722,270	628,071	146,370	4,496,711
환입	684,982	-	-	684,982
제각	-	(629)	-	(629)
기타	30,818	-	-	30,818
기말금액	4,438,070	627,442	146,370	5,211,882

(3) 당기말과 전기말 현재 매출채권 및 기타수취채권에 대한 기대신용손실과 연령별로 손상된 금액은 다음과 같습니다.

(단위: 천원)						
구 분	당기말			전기말		
	채권잔액	손상된금액	장부가액	채권잔액	손상된금액	장부가액
만기일 미도래	605,239,794	(70,596)	605,169,198	528,657,670	(51,328)	528,606,342
6개월 미만	7,627,251	(21,002)	7,606,249	9,275,173	(45,939)	9,229,234
6개월 이상 ~ 1년 미만	73,242	(22,062)	51,180	88,813	(56,934)	31,879
1년 이상	4,911,779	(4,911,779)	-	5,057,681	(5,057,681)	-
합 계	617,852,066	(5,025,439)	612,826,627	543,079,337	(5,211,882)	537,867,455

(4) 당기와 전기 중 리스채권의 변동내역은 다음과 같습니다.

(단위: 천원)		
구 분	당기	전기
기초	3,720,463	5,350,521
리스증가	4,162,548	1,905,419
이자수익	105,358	20,022
회수	(3,547,101)	(3,555,499)
기말	4,441,268	3,720,463

(5) 당기말과 전기말 현재 리스채권의 만기분석내역은 다음과 같습니다.

(단위 : 천원)		
만 기	당기말	전기말
~ 1년 미만	2,354,320	2,288,054
1년 이상 ~ 2년 미만	1,196,931	1,019,578
2년 이상 ~ 3년 미만	728,417	384,532
3년 이상 ~ 4년 미만	252,904	95,322
기말 현재 할인되지 않은 리스채권	4,532,572	3,787,486
기말 현재 연결재무상태표에 인식된 리스채권	4,441,268	3,720,463
유동 리스채권	2,321,850	2,266,673
비유동 리스채권	2,119,418	1,453,790

9. 기타금융자산

(1) 당기말과 전기말 현재 기타금융자산의 내역은 다음과 같습니다.

(단위: 천원)				
구 분	당기말		전기말	
	유동성	비유동성	유동성	비유동성
장단기투자자산	80,676,257	21,000	137,289,621	22,000
통화선도	2,093,318	-	185,586	-
옵션계약	2,442,018	-	3,857,901	-
지분증권	-	30,163,798	-	37,800,909
출자금	10,728,325	31,247,960	3,638,431	43,856,177
채무상품	-	8,068,634	-	6,821,891
국공채	18,430	20,880	59,960	39,310
사모사채	-	-	5,000,000	-
합 계	95,958,348	69,522,272	150,031,499	88,540,287

(2) 당기말과 전기말 현재 지분증권의 내역은 다음과 같습니다.

(단위: 천원)		
구 분	당기말	전기말
(주)피플바이오 발행 보통주	4,755,000	4,920,000
(주)피플바이오 발행 전환우선주	7,084,744	7,330,587
에스지생활안전(주) 발행 보통주	1,531,157	183,950
(주)씨메이트 발행 보통주	462,000	427,000
(주)지아이이노베이션 발행 보통주	10,930,898	21,939,372
(주)아이에스엠 발행 보통주	4,400,000	3,000,000
(주)에너지11 보통주	999,999	-
합 계	30,163,798	37,800,909

(3) 당기말과 전기말 현재 출자금의 내역은 다음과 같습니다.

(단위: 천원)		
구 분	당기말	전기말
SVIC 25호 조합 출자금	-	9,276,148
SVIC 30호 조합 출자금	10,728,325	18,730,839
SVIC 38호 조합 출자금	12,553,434	13,592,544
SVIC 59호 조합 출자금	990,502	-
정보통신공제조합 출자금	15,165	15,165
스탁글로벌혁신성장 사모투자합자회사 출자금	5,777,678	3,996,108
인사이트비전1호투자조합 출자금	871,765	1,014,446
인사이트V2디지털헬스케어투자조합 출자금	792,852	869,333
디에스피알파사모투자 출자금	10,120,590	-
기계설비건설공제조합 출자금	45,575	-
전문건설공제조합 출자금(*)	80,374	-
경인방송(주)	25	25
합 계	41,976,285	47,494,608

(*) 광고물제작 이행보증 발급과 관련하여 질권이 설정되어 있습니다.

(4) 당기말과 전기말 현재 채무상품의 내역은 다음과 같습니다.

(단위: 천원)		
구 분	당기말	전기말
(주)셀레메디 전환상환우선주	1,576,918	1,999,984
(주)아름테라퓨틱스 전환상환우선주	831,791	999,994
(주)메디픽셀 전환상환우선주	663,878	822,144
(주)미림진 전환상환우선주	695,856	1,000,074
(주)스페이스에프 전환상환우선주	1,000,200	1,000,200
(주)레보스케치 전환상환우선주	999,495	999,495
일리미스테라퓨틱스(주) 전환상환우선주	1,000,500	-
(주)아이엔테라퓨틱스 전환상환우선주	1,299,996	-
합 계	8,068,634	6,821,891

(5) 당기말과 전기말 현재 국공채 및 사모사채의 내역은 다음과 같습니다.

(단위: 천원)				
구 분	이자율	만기	당기말	전기말
도시철도채권	1.25 ~ 1.5%	2023.4.30 ~ 2025.1.26	39,310	99,270
하이투자증권	-	-	-	5,000,000
유동성 대체			(18,430)	(5,059,960)
합 계			20,880	39,310

10. 재고자산

(1) 당기말과 전기말 현재 재고자산의 내역은 다음과 같습니다.

(단위: 천원)						
구 분	당기말			전기말		
	취득원가	평가손실총당금	장부금액	취득원가	평가손실총당금	장부금액
상품	72,304,261	(1,587,120)	70,717,141	72,494,716	(1,848,380)	70,646,336
제품	89,224	(45,102)	44,122	-	-	-
원재료	444,810	(109,076)	335,734	-	-	-
미착품	482,827	-	482,827	1,052,925	-	1,052,925
합 계	73,321,122	(1,741,298)	71,579,824	73,547,641	(1,848,380)	71,699,261

(2) 당기 중 연결기업은 재고자산평가손실환입 679,298천원(전기 재고자산평가손실 1,324,928천원)을 인식하였으며, 매출원가로 분류하였습니다.

11. 기타자산

(1) 당기말과 전기말 현재 기타자산의 내역은 다음과 같습니다.

(단위: 천원)			
구 분	당기말	전기말	
	유동	유동	비유동
선급금	5,537,452	6,828,681	2,600,000
차감: 대손총당금	(624,083)	(624,196)	-
선급비용	1,773,379	1,637,377	-
환불자산	2,168,774	2,417,954	-
부가세선급금	12,824,209	5,884,498	3,034,508
합 계	21,679,731	16,144,314	5,634,508

(2) 당기와 전기 중 선급금에 대한 대손총당금의 변동내역은 다음과 같습니다.

(단위: 천원)		
구 분	당기	전기
기초	624,196	624,954
기타의대손상각비환입	(113)	(758)
기말	624,083	624,196

12. 유형자산

(1) 당기말과 전기말 현재 유형자산 장부금액의 구성내역은 다음과 같습니다.

(단위: 천원)							
구 분	당기말				전기말		
	취득원가	감가상각누계액	손상차손누계액	장부금액	취득원가	감가상각누계액	장부금액
토지	12,289,745	-	-	12,289,745	-	-	-
건물	8,271,320	(2,345,161)	-	5,926,159	-	-	-
기계장치	13,797,085	(7,149,967)	-	6,647,118	9,355,071	(2,446,107)	6,908,964
공기구비품	15,631,104	(12,213,887)	(11,683)	3,405,534	14,595,429	(12,014,575)	2,580,854
차량운반구	1,687,305	(834,952)	-	852,353	1,117,936	(590,691)	527,245
시설장치	423,332	(387,879)	-	35,453	20,946	(19,267)	1,679
사용권자산-부동산	34,835,621	(14,718,727)	-	20,116,894	32,924,017	(14,569,419)	18,354,598
사용권자산-차량	1,304,430	(513,792)	-	790,638	1,109,635	(354,736)	754,899
건설중인자산	16,144,872	-	-	16,144,872	405,496	-	405,496
합 계	104,384,814	(38,164,365)	(11,683)	66,208,766	59,528,530	(29,994,795)	29,533,735

(2) 당기와 전기 중 유형자산 장부금액의 변동내역은 다음과 같습니다.

1) 당기

(단위: 천원)								
구 분	기 초	취 득 (*1), (*2)	처 분	상 각	손상	사업결합	기 타 (*1), (*3)	기 말
토지	-	-	-	-	-	12,289,745	-	12,289,745
건물	-	-	-	(307,955)	-	6,234,114	-	5,926,159
기계장치	6,908,964	129,500	(34,301)	(1,219,380)	-	861,196	1,139	6,647,118
공기구비품	2,580,854	1,949,856	(52,686)	(1,073,865)	(11,683)	11,776	1,282	3,405,534
차량운반구	527,245	679,033	(164,361)	(258,282)	-	68,718	-	852,353
시설장치	1,679	45,679	-	(10,345)	-	359	(1,919)	35,453
사용권자산-부동산	18,354,598	9,893,631	82,939	(6,648,639)	-	195,707	(1,761,342)	20,116,894
사용권자산-차량	754,899	976,608	(231,527)	(709,390)	-	-	48	790,638
사용권자산-기타	-	3,959,818	-	-	-	-	(3,959,818)	-
건설중인자산	405,496	16,303,140	-	-	-	-	(563,764)	16,144,872
합 계	29,533,735	33,937,265	(399,936)	(10,227,856)	(11,683)	19,661,615	(6,284,374)	66,208,766

(*1) 전대리스로 제공된 사용권자산 3,959,818천원이 리스채권으로 대체되었습니다.(*2) 신규리스 및 리스재평가로 인해 사용권자산이 증가하였습니다(주석 19 참조).

(*3) 당기 중 사용권자산 1,774,861천원이 투자부동산으로 대체되었으며, 건설중인자산 269,700천원이 무형자산으로 대체되었습니다. 그 외에 환율변동 효과 등을 포함하고 있습니다.

2) 전기

(단위: 천원)						
구 분	기 초	취 득 (*1), (*2)	처 분	상 각	기 타 (*1), (*3)	기 말
구축물	1,173,831	-	(1,126,028)	(47,803)	-	-
기계장치	7,705,616	146,300	-	(946,765)	3,813	6,908,964
공기구비품	2,295,361	1,388,859	(18,640)	(1,097,090)	12,364	2,580,854
차량운반구	539,272	339,016	(167,831)	(183,312)	100	527,245
시설장치	13,880	-	-	(13,121)	920	1,679
사용권자산-부동산	23,520,086	1,439,329	(437,382)	(6,219,339)	51,904	18,354,598
사용권자산-차량	462,942	1,000,713	(183,631)	(531,913)	6,788	754,899
사용권자산-기타	-	1,825,327	-	-	(1,825,327)	-
건설중인자산	3,475,709	314,587	(500,000)	-	(2,884,800)	405,496
합 계	39,186,697	6,454,131	(2,433,512)	(9,039,343)	(4,634,238)	29,533,735

(*1) 전대리스로 제공된 사용권자산 1,825,327천원이 리스채권으로 대체되었습니다.(*2) 신규리스 및 리스재평가로 인해 사용권자산이 증가하였습니다(주석 19 참조).

(*3) 전기 중 사용권자산 6,180천원이 투자부동산으로 대체되었으며, 건설중인자산이 무형자산으로 2,884,800천원 대체되었습니다.

13. 무형자산

(1) 당기말과 전기말 현재 무형자산 장부금액의 구성내역은 다음과 같습니다.

(단위: 천원)								
구 분	당기말				전기말			
	취득원가	상각누계액	손상차손누계액	장부금액	취득원가	상각누계액	손상차손누계액	장부금액
산업재산권	181,266	(157,858)	-	23,408	149,443	(128,412)	-	21,031
가입권	5,776,038	-	(1,059,542)	4,716,496	6,951,037	-	(1,059,542)	5,891,495
기타의무형자산	46,393,473	(36,387,124)	(279)	10,006,070	45,099,464	(32,731,886)	-	12,367,578
영업권	38,808,029	-	(24,329,982)	14,478,047	35,585,450	-	(24,329,982)	11,255,468
고객관계가치	167,356,991	(65,162,721)	(5,125,967)	97,068,303	167,356,991	(58,310,842)	(5,125,967)	103,920,182
합 계	258,515,797	(101,707,703)	(30,515,770)	126,292,324	255,142,385	(91,171,140)	(30,515,491)	133,455,754

(2) 당기와 전기 중 무형자산 장부금액의 변동내역은 다음과 같습니다.

1) 당기

(단위: 천원)								
구 분	기 초	취 득	처 분	상 각	손 상	사업결합	기 타(*)	기 말
산업재산권	21,032	11,729	(3)	(12,237)	-	2,887	-	23,408
가입권	5,891,495	44,674	(1,328,600)	-	-	111,290	(2,363)	4,716,496
기타의무형자산	12,367,576	773,814	-	(3,149,474)	(279)	11	14,422	10,006,070
영업권	11,255,468	-	-	-	-	3,222,579	-	14,478,047
고객관계가치	103,920,183	-	-	(6,851,880)	-	-	-	97,068,303
합 계	133,455,754	830,217	(1,328,603)	(10,013,591)	(279)	3,336,767	12,059	126,292,324

(*) 건설중인자산 등으로부터의 대체 및 환율변동효과를 포함하고 있습니다.

2) 전기

(단위: 천원)						
구 분	기 초	취 득	상 각	손 상	기 타(*)	기 말
산업재산권	23,796	9,029	(11,794)	-	-	21,031
가입권	5,731,495	160,000	-	-	-	5,891,495
기타의무형자산	4,563,832	7,260,637	(2,391,960)	-	2,935,069	12,367,578
영업권	11,422,211	-	-	(166,743)	-	11,255,468
고객관계가치	110,772,063	-	(6,851,881)	-	-	103,920,182
합 계	132,513,397	7,429,666	(9,255,635)	(166,743)	2,935,069	133,455,754

(*) 건설중인자산 등으로부터의 대체 및 환율변동효과를 포함하고 있습니다.

(3) 당기말과 전기말 현재 중요한 개별 무형자산의 내역은 다음과 같습니다.

(단위: 천원)					
구 분	내 역	당기말		전기말	
		장부금액	잔여상각기간	장부금액	잔여상각기간
고객관계가치	(주)안연케어 사업결합 관련 고객관계가치	97,068,303	14년	103,920,182	15년
영업권	(주)안연케어 사업결합 관련 초과취득대가	11,255,468	비한정	11,255,468	비한정
	아이엠테크놀로지(주) 사업결합 관련 초과취득대가	3,222,579	비한정	-	-
합 계		111,546,350		115,175,650	

(4) 영업권을 포함하는 현금창출단위의 손상검사

당기말과 전기말 현재 영업권은 연결기업의 부문별 구분단위인 현금흐름창출단위(집단)별로 다음과 같이 배분되었습니다.

(단위: 천원)		
구 분	당기말	전기말
(주)안연케어(*)	11,255,468	11,255,468
기타	3,222,579	-
합 계	14,478,047	11,255,468

(*) 종속기업인 (주)안연케어의 회수가능액은 독립된 외부평가기관의 도움을 받아 사용가치의 계산에 기초하여 결정되고 있습니다. 사용가치는 경영진의 사업계획에 근거하여 추정한 향후 5개년의 미래현금흐름을 12.52%의 할인율과 영구성장률 1.0%를 적용하여 추정하였습니다. 영구성장률은 동 회사가 속한 산업의 장기 평균성장률을 초과하지 아니합니다. 당기 중 해당 현금창출단위의 사용가치에 근거하여 계산된 회수가능액이 장부금액을 초과하여 손상 차손을 인식하지 아니하였습니다.

당기말 현재 주요 현금창출단위의 회수가능액 추정에 사용된 주요 가정은 다음과 같습니다.

구 분	할인율	영구성장률
(주)안연케어	12.52%	1.00%
아이엠테크놀로지(주)	15.06%	0.00%

14. 투자부동산

(1) 당기말과 전기말 현재 투자부동산 장부금액의 구성내역은 다음과 같습니다.

(단위: 천원)						
구 분	당기말			전기말		
	취득원가	감가상각 누계액	장부금액	취득원가	감가상각 누계액	장부금액
토지	29,544	-	29,544	29,544	-	29,544
건물	78,358	(36,404)	41,954	78,358	(34,445)	43,913
사용권자산	16,298,637	(6,671,416)	9,627,221	13,294,813	(4,036,730)	9,258,083
합 계	16,406,539	(6,707,820)	9,698,719	13,402,715	(4,071,175)	9,331,540

상기 투자부동산은 제3자에게 운용리스로 제공하고 있습니다.

(2) 당기와 전기 중 투자부동산 장부금액의 변동내역은 다음과 같습니다.

1) 당기

(단위: 천원)				
구 분	기 초	상 각	대 체(*)	기 말
토지	29,544	-	-	29,544
건물	43,913	(1,959)	-	41,954
사용권자산	9,258,083	(1,405,723)	1,774,861	9,627,221
합 계	9,331,540	(1,407,682)	1,774,861	9,698,719

(*) 당기 중 유형자산에서 투자부동산으로 대체되었습니다.

2) 전기

(단위: 천원)				
구 분	기 초	상 각	대 체(*)	기 말
토지	29,544	-	-	29,544
건물	45,872	(1,959)	-	43,913
사용권자산	10,606,247	(1,354,344)	6,180	9,258,083
합 계	10,681,663	(1,356,303)	6,180	9,331,540

(*) 전기 중 유형자산에서 투자부동산으로 대체되었습니다.

(3) 당기 및 전기 중 투자부동산에서 발생한 손익의 내역은 다음과 같습니다.

(단위: 천원)		
구 분	당 기	전 기
임대수익	1,826,397	1,812,730
운영비용	(1,756,642)	(1,356,303)
합 계	69,755	456,427

(4) 당기말과 전기말 현재 투자부동산을 운용리스로 제공함에 따른 미래 최소리스료는 다음과 같습니다.

(단위: 천원)		
구 분	당기말	전기말
3개월 이하	427,262	329,010
3개월 초과 ~ 1년 이하	1,831,150	2,490
1년 초과 ~ 5년 이하	401,787	-
합 계	2,660,199	331,500

(5) 연결기업은 당기말 현재 투자부동산의 공정가액과 장부금액의 차이가 중요하지 않은 것으로 판단하고 있습니다.

15. 종속기업

(1) 당기말과 전기말 현재 종속기업의 현황은 다음과 같습니다.

회사명	주요영업활동	법인설립 및 영업 소 재지	연결기업 내 기업이 소유한 지분을 및 의결권비율		결산월
			당기말	전기말	
			(주)안연케어	의약품도매업	
(주)아이아이씨컴퍼니(구, (주)인터파크인터내셔널)(*1)	무역업, 도소매업, 온라인판매업	한국	98.9%	98.9%	12월
(주)아이로지스틱스(구, (주)인터파크로지스틱스)(*1)	물류종합대행 서비스업	한국	100.0%	100.0%	12월
(주)큐브릿지(구, (주)인터파크큐브릿지)(*1)	MRO사업	한국	100.0%	100.0%	12월
가디언(주)	의료용품도매업	한국	100.0%	100.0%	12월
데일리백스트웨이브바이오헬스케어펀드	사모펀드	한국	98.9%	98.9%	12월
와이즈 글로벌 데카콘 펀드(*2)	사모펀드	한국	-	64.5%	12월
(주)밸류포인트(*3)(*4)	광고업	한국	100.0%	-	12월
(주)밸류팩토리(*3)(*5)	광고업	한국	100.0%	-	12월
(주)아트본(*3)(*5)	광고업	한국	100.0%	-	12월
아이엠테크놀로지(주)(구, 브이티컴퍼지트(주))(*3)	산업용데이프 제조업	한국	84.4%	-	12월
iMarketAmerica Inc.	MRO사업	미국	100.0%	100.0%	12월
iMarketVietnam Co., Ltd.	MRO사업	베트남	100.0%	100.0%	12월
iMarketXian Co., Ltd.	MRO사업	중국	100.0%	100.0%	12월
iMarketFocus Inc.	MRO사업	중국	100.0%	100.0%	12월
iMarketEurope Kft.(*6)	MRO사업	헝가리	100.0%	-	12월
IIC(HK) Ltd.(*1)(*7) (구, INTERPARK INTERNATIONAL(HK) Ltd.)	무역업, 도소매업, 온라인판매업	홍콩	100.0%	100.0%	12월

(*1) 당기 중 상호가 변경되었습니다.

(*2) 당기 중 청산으로 지배기업의 종속기업에서 제외되었습니다.

(*3) 당기 중 신규 지분 취득으로 지배기업의 종속기업으로 편입되었으며, 당기 중 상호가 변경되었습니다.

(*4) 자기주식을 제외한 실질 지분율로 표시하였습니다.

(*5) (주)밸류포인트가 지분 100%를 보유하고 있습니다.

(*6) 당기 중 설립하였습니다.

(*7) (주)아이아이씨컴퍼니가 지분 100%를 보유하고 있습니다.

(2) 당기말 현재 종속기업의 요약 재무정보는 다음과 같습니다.

(단위: 천원)					
회사명	자산총액	부채총액	매출액	당기순손익	당기총포괄손익
(주)안연케어	297,953,469	268,206,236	561,245,948	20,521,852	20,695,697
(주)아이아이씨컴퍼니(*1)	14,503,514	6,849,515	41,826,098	(476,194)	(137,047)
(주)아이로지스틱스	4,320,316	1,743,410	13,567,784	91,597	91,597
(주)큐브릿지	16,837,591	21,264,365	67,793,566	(41,850)	194,338
가디언(주)	11,602,250	9,416,068	21,786,722	(1,636,728)	(1,638,498)
데일리빅스트웨이브바이오헬스케어펀드	8,711,316	42,916	-	(1,213,030)	(1,213,030)
(주)밸류포인트(*2)	24,832,164	4,697,281	22,820,740	1,041,158	1,120,904
아이엠테크놀로지(주)	4,161,369	1,043,022	695,472	(1,119,766)	(1,124,914)
iMarketAmerica Inc.	18,220,381	15,553,820	12,936,499	108,101	271,312
iMarketVietnam Co.,Ltd.	30,543,713	31,258,801	157,391,645	(2,073,850)	(1,982,242)
iMarketXian Co., Ltd.	4,989,840	1,074,063	16,463,329	687,141	564,071
iMarketFocus Inc.	11,630,310	3,175,591	30,060,919	291,944	59,250
iMarketEurope Kft.	2,015,558	2,289,918	847,730	(954,304)	(942,120)

(*1) (주)아이아이씨컴퍼니의 요약재무정보는 연결대상 종속기업인 IIC(HK) Ltd.를 포함한 연결 재무정보입니다.

(*2) (주)밸류포인트의 요약재무정보는 연결대상 종속기업인 (주)밸류팩토리 및 (주)아트본을 포함한 연결 재무정보입니다.

(3) 당기말과 전기말 현재 연결기업에 중요한 비지배지분에 대한 재무상태 정보는 다음과 같습니다.

(단위: 천원)		
구 분	(주)안연케어	
	당기말	전기말
비지배지분율	49.0%	49.0%
유동자산	287,310,071	233,124,757
비유동자산	10,643,399	6,258,856
유동부채	263,175,938	213,013,530
비유동부채	5,030,298	782,641
공정가조정액	74,645,525	81,057,743
비지배지분의 장부금액	51,152,451	52,256,140

(4) 당기와 전기 중 연결기업에 중요한 비지배지분에 대한 경영성과 정보는 다음과 같습니다

(단위: 천원)		
구 분	(주)안연케어	
	당기	전기
매출액	561,245,948	496,272,677
영업손익	26,725,068	23,670,130
당기순손익	20,521,852	18,283,540
공정가조정 상각액 등	(6,412,218)	(5,344,467)
비지배지분에 귀속되는 당기순손익	7,092,127	6,340,146
비지배지분에 귀속되는 당기총포괄손익	7,177,311	6,388,436
영업활동현금흐름	30,837,602	24,811,151
투자활동현금흐름	6,546,989	(10,551,724)
재무활동현금흐름	(18,874,737)	(15,313,686)
현금및현금성자산의 순증가(감소)	18,509,854	(1,054,259)
비지배지분에 지급한 배당금	8,281,000	9,163,000

16. 관계기업

(1) 당기말과 전기말 현재 관계기업의 세부내역은 다음과 같습니다.

(단위: 천원)						
회사명	주요 영업활동	소재지	결산월	지분율	당기말	전기말
에어로젤애플리케이션그룹(주)(*1)	단열장치제조 및 판매	한국	12월	35.0%	-	-
(주)테라팩스 (구, (주)인터파크바이오컨버전스)(*2)	의약품 연구 및 개발	한국	12월	49.0%	-	5,331,382
(주)그래디언트바이오컨버전스(*2)	의약품 연구 및 개발	한국	12월	49.0%	2,263,518	-
(주)코레이트(*3)	보안용지제조업	한국	12월	28.8%	1,808,231	747,539
아카이바(주)(*4)	전자상거래업	한국	12월	20.3%	57,743	-
합계					4,129,492	6,078,921

(*1) 전기 이전에 관계기업투자주식 장부가액 전액을 관계기업투자손상차손으로 인식하였습니다.

(*2) (주)인터파크바이오컨버전스는 당기 중 인적분할하였으며, 상호를 (주)테라팩스로 변경하였습니다. 분할신설회사의 상호는 (주)그래디언트바이오컨버전스입니다.

(*3) 당기 중 관계기업이 발행한 상환전환우선주의 보통주 전환으로 인하여 지분율이 하락하였으며, 이에 따른 처분이익 919,963천원을 인식하였습니다.

(*4) 당기 중 신규로 취득하였습니다.

(2) 당기 중 관계기업투자의 변동내역은 다음과 같습니다.

(단위: 천원)						
회사명	기초	취득	분할	당기순손익에 대한 지분	자본변동	기 말
(주)테라팩스 (구, (주)인터파크바이오컨버전스)	5,331,382	-	(370,231)	(4,961,151)	-	-
(주)그래디언트바이오컨버전스	-	3,430,000	370,231	(1,536,713)	-	2,263,518
(주)코레이트	747,539	-	-	1,029,669	31,023	1,808,231
아카이바(주)	-	57,743	-	-	-	57,743
합계	6,078,921	3,487,743	-	(5,468,195)	31,023	4,129,492

(3) 당기말 현재 관계기업의 요약 재무정보는 다음과 같습니다.

(단위: 천원)					
회사명	자산총액	부채총액	매출액	당기순손익	당기총포괄손익
(주)테라팩스 (구, (주)인터파크바이오컨버전스)	7,504,089	7,520,441	3,504	(11,317,797)	(11,317,797)
(주)그래디언트바이오컨버전스	5,325,450	603,966	51,474	(3,111,945)	(3,111,945)
(주)코레이트	8,360,038	2,088,426	6,386,910	387,564	495,163
아카이바(주)	230,622	109,529	132,000	1,093	1,093

(4) 당기말 현재 중요한 관계기업투자의 재무정보금액을 장부금액으로 조정한 내역은 다음과 같습니다.

(단위: 천원)

회사명	순자산	지분율	순자산지분금액	장부금액
(주)테라팩스 (구, (주)인터파크 바이오컨버전스)	(1,192,998)	49.0%	(584,569)	-
(주)그래디언트바이오컨버전스	4,619,424	49.0%	2,263,518	2,263,518
(주)코레이트	6,271,612	28.8%	1,808,231	1,808,231

17. 매입채무 및 기타지급채무

당기말과 전기말 현재 매입채무 및 기타지급채무의 내역은 다음과 같습니다.

(단위: 천원)			
구 분	당기말		전기말
	유동	비유동	유동
매입채무	679,122,525	-	583,541,188
미지급금	4,724,687	-	3,799,203
미지급비용	7,321,996	-	5,232,162
보증금	16,014	555,790	875,500
합 계	691,185,222	555,790	593,448,053

18. 기타금융부채

당기말과 전기말 현재 기타금융부채의 내역은 다음과 같습니다.

(단위: 천원)				
구 분	당기말		전기말	
	유동	비유동	유동	비유동
통화선도	417,410	-	754,735	-
기타금융부채(*)	-	3,487,126	-	-
비지배지분부채	-	94,315	-	2,834,986
합계	417,410	3,581,441	754,735	2,834,986

(*) 연결기업은 아이엠테크놀로지(주)의 비지배주주와의 주주간 약정에서 기업공개 요건을 충족하지 못하는 경우 비지배주주가 보유한 주식의 전부인 8,000주를 지배기업에게 매도할 수 있는 권리를 부여하였습니다. 해당 풋옵션이 행사될 때 지급해야 할 금액의 현재가치로 금융부채를 인식하였습니다.

19. 리스부채

(1) 당기말과 전기말 현재 리스부채의 세부내역은 다음과 같습니다.

1) 당기말

(단위: 천원)				
구 분	이자율	총장부금액	현재가치할인차금	순장부금액
부동산	1.10~7.10%	33,594,920	(2,610,525)	30,984,395
차량	1.19~6.90%	826,808	(26,337)	800,471
IT장비 등	0.88%~5.38%	4,540,080	(219,594)	4,320,486
소 계		38,961,808	(2,856,456)	36,105,352
유동성 대체				(11,603,342)
합 계				24,502,010

2) 전기말

(단위: 천원)				
구 분	이자율	총장부금액	현재가치할인차금	순장부금액
부동산	1.10~7.10%	31,436,236	(2,367,896)	29,068,340
차량	1.19~6.90%	781,239	(18,120)	763,119
IT장비 등	0.88% ~ 3.33%	3,644,588	(64,750)	3,579,838
소 계		35,862,063	(2,450,766)	33,411,297
유동성 대체				(9,948,836)
합 계				23,462,461

(2) 당기와 전기 중 리스부채의 변동내역은 다음과 같습니다.

1) 당기

(단위: 천원)				
구 분	부동산	차량	IT장비 등	합계
기초	29,068,340	763,119	3,579,838	33,411,297
신규발생	9,521,888	983,869	3,959,818	14,465,575
이자비용	779,751	16,415	117,399	913,565
상환	(8,604,548)	(814,615)	(3,336,569)	(12,755,732)
계약해지	(12,362)	(148,382)	-	(160,744)
환율변동효과	37,948	64	-	38,012
사업결합	193,379	-	-	193,379
기말	30,984,396	800,470	4,320,486	36,105,352

2) 전기

(단위: 천원)				
구 분	부동산	차량	IT장비 등	합계
기초	35,081,376	472,863	5,174,570	40,728,809
신규발생	1,439,329	1,000,713	1,825,327	4,265,369
이자비용	870,487	18,979	19,310	908,776
상환	(7,950,967)	(552,980)	(3,439,369)	(11,943,316)
계약해지	(429,745)	(183,462)	-	(613,207)
환율변동효과	57,860	7,006	-	64,866
기말	29,068,340	763,119	3,579,838	33,411,297

(3) 당기말과 전기말 현재 리스부채의 만기분석 내역은 다음과 같습니다.

(단위: 천원)		
구 분	당기말	전기말
3개월 미만	3,432,760	2,912,034
3개월 ~ 1년 미만	8,397,023	7,159,608
1년 ~ 5년 미만	24,013,098	19,041,419
5년 이상	3,118,928	6,749,002
기말 현재 할인되지 않은 리스부채	38,961,809	35,862,063
기말 현재 연결재무상태표에 인식된 리스부채	36,105,352	33,411,297
유동 리스부채	11,603,342	9,948,836
비유동 리스부채	24,502,010	23,462,461

(4) 당기와 전기 중 리스로 인한 현금유출액은 다음과 같습니다.

(단위: 천원)		
구 분	당기	전기
리스부채 상환액	11,842,167	11,034,540
단기리스 및 소액자산에 대한 리스료	4,222,108	4,008,166
이자비용	913,565	908,776
리스의 총 현금유출	16,977,840	15,951,482

20. 장·단기차입금

(1) 당기말과 전기말 현재 단기차입금의 세부내역은 다음과 같습니다.

(단위: 천원)				
구 분	차입처	연 이자율	당기말	전기말
원화단기차입금	한국씨티은행	5.38~5.39%	3,040,000	10,300,000
	신한은행	6.69~7.09%	3,537,502	4,424,833
	KEB하나은행	5.92%	2,500,000	2,500,000
	우리은행	4.76~5.85%	5,800,000	5,000,000
	임직원	-	29,673	-
외화단기차입금	Citibank, N. A.	6.27%	14,916,121	-
	CITI BANK	7.46%	2,148,000	-
합 계			31,971,296	22,224,833

(2) 당기말과 전기말 현재 장기차입금의 세부내역은 다음과 같습니다.

(단위: 천원)					
구 분	차입처	만기	연 이자율	당기말	전기말
원화장기차입금	중소벤처기업진흥공 단	2026-07-06	2.29%	150,000	-

21. 기타부채

(1) 당기말과 전기말 현재 기타부채의 내역은 다음과 같습니다.

(단위: 천원)				
구 분	당기말		전기말	
	유동	비유동	유동	비유동
선수금	3,505,452	-	3,863,078	-
고객예수금	1,000	-	1,000	-
예수금	940,556	-	1,045,361	-
부가세예수금	2,242,444	-	1,399,681	-
환불부채(*)	2,331,011	-	2,590,878	-
마일리지충당부채	25,181	-	47,228	-
장기종업원급여부채	-	455,018	-	464,340
미지급기부금	100,000	500,000	100,000	600,000
복구충당부채	9,600	1,076,591	64,000	717,674
합 계	9,155,244	2,031,609	9,111,226	1,782,014

(*) 고객에게 제공하여야 하는 반품권에 대한 의무와 상품을 회수할 기업의 권리를 총액으로 인식합니다.

(2) 당기와 전기 중 복구충당부채의 변동 내역은 다음과 같습니다.

(단위: 천원)		
구 분	당기	전기
기 초	781,674	706,185
순증감	356,748	64,000
순전입(환입)	(52,231)	11,489
기 말	1,086,191	781,674

22. 퇴직급여제도

연결기업은 확정기여형 퇴직급여제도와 확정급여형 퇴직급여제도를 병행하여 운영하고 있습니다.

(1) 확정기여형 퇴직급여제도

확정기여형 퇴직급여제도에 대한 기여금은 종업원이 이에 대하여 지급받을 자격이 있는 용역을 제공한 때 비용으로 인식하고 있습니다. 당기 중 연결포괄손익계산서에 인식된 비용은 790,385천원(전기 1,626,345천원)으로 퇴직급여제도에서 규정하고 있는 비율에 따라 연결기업이 퇴직급여제도에 납입한 기여금을 나타내고 있습니다.

(2) 확정급여형 퇴직급여제도

1) 당기말과 전기말 현재 재무상태표에 인식된 순확정급여부채(자산)의 금액은 다음과 같습니다.

(단위: 천원)		
구 분	당기말	전기말
확정급여채무의 현재가치	26,101,333	27,765,659
사외적립자산의 공정가치	(32,550,141)	(31,837,182)
순확정급여부채(*)	1,610,109	1,741,704
순확정급여자산(*)	(8,058,917)	(5,813,227)

(*) 연결기업 내 일부 제도의 초과적립액이 다른 제도의 확정급여채무를 결제하는데 사용될 수 있는 법적으로 집행 가능한 권리 및 결제할 의도가 없으므로 상계표시 되지 않았습니다.

2) 당기와 전기 중 순확정급여부채(자산)의 조정내역은 다음과 같습니다.

① 당기

(단위: 천원)			
구 분	확정급여채무	사외적립자산 공정가치	순확정급여부채(자산)
기초잔액	27,765,659	(31,837,182)	(4,071,523)
당기 비용으로 인식 :			
당기근무원가	3,553,575	-	3,553,575
이자원가(수익)	939,460	(1,092,706)	(153,246)
소 계	4,493,035	(1,092,706)	3,400,329
기타포괄손익으로 인식 :			
- 보험수리적손익			
(인구통계적 가정)	(8,031)	-	(8,031)
(재무적 가정)	(3,977,081)	-	(3,977,081)
(경험조정)	1,211,982	-	1,211,982
- 사외적립자산 수익	-	577,324	577,324
소 계	(2,773,130)	577,324	(2,195,806)
기타 :			
납부한 기여금	-	(3,495,620)	(3,495,620)
급여 지급	(3,494,962)	2,879,151	(615,811)
확정기여형으로의 전환	(658,126)	658,126	-
관계사 전입	(105,135)	105,135	-
사업결합	873,992	(344,369)	529,623
소 계	(3,384,231)	(197,577)	(3,581,808)
기말잔액	26,101,333	(32,550,141)	(6,448,808)

② 전기

(단위: 천원)			
구 분	확정급여채무	사외적립자산 공정가치	순확정급여부채(자산)
기초잔액	28,638,638	(30,896,132)	(2,257,494)
당기 비용으로 인식 :			
당기근무원가	3,665,574	-	3,665,574
과거근무원가	134,199	-	134,199
이자원가(수익)	793,677	(879,409)	(85,732)
소 계	4,593,450	(879,409)	3,714,041
기타포괄손익으로 인식 :			
- 보험수리적손익			
(인구통계적 가정)	(34,352)	-	(34,352)
(재무적 가정)	(989,564)	-	(989,564)
(경험조정)	(448,047)	-	(448,047)
- 사외적립자산 수익	-	370,620	370,620
소 계	(1,471,963)	370,620	(1,101,343)
기타 :			
납부한 기여금	-	(3,807,764)	(3,807,764)
급여 지급	(3,452,212)	2,833,249	(618,963)
확정기여형으로의 전환	(542,254)	542,254	-
소 계	(3,994,466)	(432,261)	(4,426,727)
기말잔액	27,765,659	(31,837,182)	(4,071,523)

3) 당기말과 전기말 현재 사외적립자산은 다음의 자산으로 구성되어 있습니다.

(단위: 천원)		
구 분	당기말	전기말
예금 등	32,550,141	31,837,182

4) 당기와 전기 중 연결포괄손익계산서상 다음 항목으로 비용 인식되었습니다.

(단위: 천원)		
구 분	당기	전기
매출원가	407,357	333,516
판매비와관리비	2,992,972	3,380,525
합 계	3,400,329	3,714,041

5) 당기말과 전기말 현재 주요 보험수리적 가정은 다음과 같습니다.

구 분	당기말	전기말
할인율	5.32~6.32%	2.92%~4.01%
미래임금상승률	2.30~4.69%	3.40%~4.78%

연결기업은 확정급여채무의 현재가치계산을 위하여 보고기간말 현재 확정급여채무의 통화 및 예상지급시기와 일관성이 있는 우량회사채의 시장수익률을 참조하여 할인률을 결정하였으며, 당기말과 전기말 현재 확정급여채무의 가중평균 듀레이션은 각각 5.61년~10.12년 및 6.23년~10.57년입니다. 확정급여제도와 관련하여 2023년도에 납입할 것으로 예상되는 기여금의 합리적인 추정치는 5,615,583천원입니다.

6) 민감도 분석

당기말 현재 유의적인 각각의 보험수리적 가정이 발생가능한 합리적인 범위 내에서 변동한다면 확정급여채무에 미치는 영향은 다음과 같습니다.

(단위: 천원)		
구 분	증가	감소
기대임금인상율의 1% 변동	1,520,956	(1,382,394)
할인율의 1% 변동	(1,314,200)	1,467,483

민감도분석에는 제도에서 발생할 것으로 기대되는 모든 현금흐름의 분산을 고려하지는 않았으나, 사용된 가정에 대한 민감도의 근사치를 제공하고 있습니다.

23. 자본금 및 기타불입자본

(1) 당기말과 전기말 현재 자본금은 다음과 같습니다.

(단위: 천원)		
구 분	당기말	전기말
수권주식수	80,000,000주	80,000,000주
주당금액(원)	500	500
발행주식수	33,428,840주	33,428,840주
자본금(*)	18,166,670	18,166,670

(*) 과거 이익소각으로 인하여 당기말 현재 지배기업의 발행주식수의 액면총액과 납입자본금 간에 1,452,250천원의 차이가 발생합니다. 전기 중 총 1,964,500주의 자기주식을 소각하였습니다.

(2) 당기말과 전기말 현재 기타불입자본의 구성내역은 다음과 같습니다.

(단위: 천원)		
구 분	당기말	전기말
주식발행초과금	134,652,554	134,652,554
기타자본잉여금	(2,789,121)	888,863
자기주식	(24,075,885)	(24,075,885)
합 계	107,787,548	111,465,532

(3) 당기와 전기 중 자기주식의 변동내역은 다음과 같습니다.

(단위: 주, 천원)				
구 분	당기		전기	
	주식수	장부금액	주식수	장부금액
기초	1,964,500	24,075,885	3,929,000	48,151,771
자기주식의 소각(*)	-	-	(1,964,500)	(24,075,886)
기말	1,964,500	24,075,885	1,964,500	24,075,885

(*) 전기 중 배당가능이익 범위 내에서 취득한 자기주식을 이사회 결의에 의하여 소각하였습니다. 이에 따라 발행주식수가 1,964,500주 감소하였으며, 자본금의 변동은 없습니다.

(4) 당기말과 전기말 현재 기타자본구성요소의 구성내역은 다음과 같습니다.

(단위: 천원)		
구 분	당기말	전기말
해외사업환산손익	1,853,797	1,443,686
지분법자본변동	26,641	(4,382)
합 계	1,880,438	1,439,304

24. 이익잉여금

(1) 당기말과 전기말 현재 이익잉여금의 내역은 다음과 같습니다.

(단위: 천원)		
구 분	당기말	전기말
법정적립금:		
이익준비금	9,335,136	9,335,136
임의적립금:		
사업확장적립금	205,145,330	205,145,330
개인정보손해배상준비금	200,000	200,000
미처분이익잉여금	15,433,439	18,267,080
합 계	230,113,905	232,947,546

(2) 당기와 전기의 지배기업의 별도재무제표에 근거한 이익잉여금처분계산서는 다음과 같습니다.

(단위: 천원)			
구 분	당기 (처분예정일: 2023.3.30)	전기 (처분확정일: 2022.3.30)	
I. 미처분이익잉여금	46,085,929		35,266,374
전기이월미처분이익잉여금	30,546,723		9,892,135
분기배당			
- 주당배당금(률): 당기 450원(90%), 전기 450원(90%)	(14,158,953)		(14,158,953)
당기순이익	36,294,420		44,388,632
확정급여제도의 재측정요소	1,279,548		749,774
기타포괄손익-공정가치측정 금융자산의 공정가치 변동	(7,875,809)		(5,605,214)
II. 이익잉여금처분액	4,719,651		4,719,651
현금배당			
- 주당배당금(률): 당기 150원(30%), 전기 150원(30%)	4,719,651		4,719,651
III. 차기이월미처분이익잉여금	41,366,278		30,546,723

(3) 당기와 전기의 지배기업의 이익잉여금처분계산서상 배당금에 관한 사항은 다음과 같습니다.

1) 분기배당(배당기준일: 3월 31일, 6월 30일, 9월 30일)

구 분		당기	전기
1분기	1주당 배당금(률)	150원 (30%)	-
	발행주식수(*)	31,464,340주	-
	배당금총액	4,719,651,000원	-
반기	1주당 배당금(률)	150원 (30%)	300원 (60%)
	발행주식수(*)	31,464,340주	31,464,340주
	배당금총액	4,719,651,000원	9,439,302,000원
3분기	1주당 배당금(률)	150원 (30%)	150원 (30%)
	발행주식수(*)	31,464,340주	31,464,340주
	배당금총액	4,719,651,000원	4,719,651,000원

(*) 배당기준일 기준 자기주식 1,964,500주를 제외한 주식수입니다.

2) 기말배당(배당기준일: 2022년과 2021년 12월 31일)

구 분	당기	전기
1주당 배당금(률)	150원 (30%)	150원 (30%)
발행주식수(*)	31,464,340주	31,464,340주
배당금총액	4,719,651,000원	4,719,651,000원

(*) 배당기준일 현재 자기주식 1,964,500주를 제외한 주식수입니다.

3) 배당수익률

구 분	당기	전기
주당 배당금	600원	600원
결산일 종가	10,100원	10,700원
배당수익률	5.94%	5.61%

25. 매출

(1) 당기와 전기 중 매출의 구성내역은 다음과 같습니다.

(단위: 천원)		
구 분	당기	전기
주요 지리적 시장:		
국내	3,067,953,383	2,678,766,317
베트남	217,464,121	176,988,762
중국	101,681,565	98,919,007
기타	201,075,627	177,817,694
합 계	3,588,174,696	3,132,491,780
주요 서비스 계열:		
상품매출	3,538,740,440	3,094,671,978
제품매출	23,128,137	-
용역매출	10,082,932	10,399,109
물류매출	10,743,777	21,027,568
기타매출	5,479,410	6,393,125
합 계	3,588,174,696	3,132,491,780
수익 인식 시기:		
한 시점에 이행	3,563,444,648	3,097,308,777
기간에 걸쳐 이행	24,730,048	35,183,003
합 계	3,588,174,696	3,132,491,780

(2) 계약 잔액

당기말과 전기말 현재 고객과의 계약부채는 다음과 같으며, 모두 유동항목으로 분류되어 있습니다.

(단위: 천원)		
구 분	당기말	전기말
계약부채	3,500,463	3,860,822

계약부채 3,500,463천원은 기타부채의 선수금 계정으로 분류되어 있습니다.

전기말 현재의 계약부채 잔액 3,860,822천원 중 당기에 수익으로 인식한 금액은 3,700,089천원입니다.

(3) 계약이행원가

연결기업은 고객과의 계약이 체결되기 이전에 발생한 원가가 해당 계약과 직접 연관되며, 해당 계약의 실현가능성 및 회수가능성이 매우 높다고 판단하여, 해당 원가를 선급금으로 인식하였습니다. 해당 자산은 계약이 체결된 이후에 관련 매출이 발생하는 기간에 걸쳐 매출원가로 인식되며, 모두 유동항목으로 분류되어 있습니다. 당기와전기 중 계약이행원가의 변동내역은 다음과 같습니다.

(단위: 천원)		
구 분	당기	전기
기 초	6,116,216	3,585,452
발 생	72,549,002	75,326,444
감 소	(74,536,857)	(72,795,680)
기 말	4,128,361	6,116,216

(4) 단일 외부고객으로부터의 매출액이 연결기업 매출액의 10% 이상을 차지하는 고객과 동 고객으로부터 발생하는 매출액은 다음과 같습니다.

(단위: 천원)		
구 분	당기	전기
A사	1,886,297,291	1,490,005,974
B사	473,083,571	442,710,430

26. 비용의 성격별 분류

당기와 전기 중 성격별 비용의 내역은 다음과 같습니다.

(단위: 천원)		
구 분	당기	전기
상품 매입액 및 변동액	3,374,589,309	2,942,795,889
원재료의 사용액	11,881,687	-
제품 및 재공품의 변동액	194,214	-
종업원급여	65,087,840	60,300,123
감가상각비	11,635,538	10,395,646
무형자산상각비	10,013,591	9,255,635
물류비 및 용역	16,753,621	25,616,661
지급수수료	10,627,551	11,803,784
임차료	3,685,835	4,576,075
전산비	7,726,997	7,850,881
기타비용	19,679,245	14,476,403
합 계	3,531,875,428	3,087,071,097

(*) 연결포괄손익계산서상의 매출원가, 판매비와관리비를 합산한 금액입니다.

27. 판매비와관리비

당기와 전기 중 판매비와관리비의 내역은 다음과 같습니다.

(단위: 천원)		
구 분	당기	전기
급여	43,645,528	42,122,985
퇴직급여	3,308,519	3,920,165
복리후생비	7,712,965	7,135,074
감가상각비	5,109,938	4,803,923
무형자산상각비	9,813,040	9,060,427
소모품비	300,318	463,335
여비교통비	784,607	514,809
차량유지비	362,201	292,309
통신비	543,271	610,882
세금과공과	923,927	670,812
보험료	977,488	861,398
지급수수료	10,110,092	10,057,658
임차료	3,090,963	3,330,657
교육훈련비	363,004	246,366
전산비	7,432,779	7,738,175
대손상각비	120,144	684,982
운반비	3,590,642	4,226,499
접대비	1,161,512	987,081
기타	1,895,269	3,159,956
합 계	101,246,207	100,887,493

28. 기타영업외수익 및 기타영업외비용

(1) 당기와 전기 중 기타영업외수익의 내역은 다음과 같습니다.

(단위: 천원)		
구 분	당기	전기
외환차익	7,261,236	3,690,475
외화환산이익	67,930	153,436
통화선도평가이익	2,093,318	185,586
통화선도거래이익	4,734,536	897,915
옵션평가이익	882	2,639,920
배당금수익	121,204	123,096
기타대손충당금환입	113	758
유형자산처분이익	45,243	17,188
잡이익	835,512	929,059
합 계	15,159,974	8,637,433

(2) 당기와 전기 중 기타영업외비용의 내역은 다음과 같습니다.

(단위: 천원)		
구 분	당기	전기
외환차손	3,402,844	1,186,822
외화환산손실	1,559,129	109,152
통화선도평가손실	417,410	754,735
통화선도거래손실	12,570,276	5,489,315
옵션평가손실	1,415,883	41,414
유형자산처분손실	92,664	165,054
무형자산처분손실	28,603	-
유형자산손상차손	11,683	-
무형자산손상차손	279	166,743
기부금	496,387	357,251
충당부채전입액	11,769	11,489
잡손실	3,604,336	165,593
합 계	23,611,263	8,447,568

29. 금융수익 및 금융비용

(1) 당기와 전기 중 금융수익의 내역은 다음과 같습니다.

(단위: 천원)		
구 분	당기	전기
이자수익	1,786,548	586,079
외환차익	2,376,675	1,231,886
외화환산이익	51,767	11,407
당기손익-공정가치측정 금융자산 평가이익	2,411,639	20,362,343
당기손익-공정가치측정 금융자산 처분이익	291,890	51,154
비지배지분부채금융수익	13,198	7,773
합 계	6,931,717	22,250,642

(2) 당기와 전기 중 금융비용의 내역은 다음과 같습니다.

(단위: 천원)		
구 분	당기	전기
이자비용	2,055,346	1,517,378
외환차손	992,985	514,966
외화환산손실	49,621	11,082
당기손익-공정가치측정 금융자산 평가손실	7,110,049	244,854
당기손익-공정가치측정 금융자산 처분손실	1,813,470	-
비지배지분부채금융비용	6,027	-
합 계	12,027,498	2,288,280

30. 법인세

(1) 당기와 전기의 법인세비용의 주요 구성내역은 다음과 같습니다.

(단위: 천원)		
구 분	당기	전기
당기법인세비용:		
당기법인세부담액	18,690,705	13,775,458
과거기간 당기법인세에 대하여 당기에 인식한 조정액	(73,611)	1,086,564
소 계	18,617,094	14,862,022
이연법인세비용:		
이연법인세변동액	(10,436,020)	2,863,936
법인세비용	8,181,074	17,725,958

(2) 당기와 전기의 법인세비용차감전순이익과 법인세비용간의 관계는 다음과 같습니다.

(단위: 천원)		
구 분	당기	전기
법인세비용차감전순이익	37,284,003	62,225,391
적용세율에 따른 법인세비용	8,835,572	14,836,272
조정사항:		
비과세수익 및 비공제비용으로 인한 효과	1,933,218	(530,608)
실현가능성이 없는 이연법인세의 변동	(3,228,875)	1,317,711
미환류소득에 대한 법인세효과	714,770	1,016,019
과거기간 법인세 납부액 등	(73,611)	1,086,564
소 계	(654,498)	2,889,686
당기손익으로 인식된 법인세비용	8,181,074	17,725,958
유효세율	21.94%	28.49%

(3) 당기와 전기 중 자본에 직접 인식되는 항목과 관련한 법인세는 다음과 같습니다.

(단위: 천원)		
구 분	당기	전기
순확정급여부채의 재측정요소	(433,396)	(253,021)
기타포괄손익-공정가치측정 금융자산의 공정가치 변동	2,180,221	1,705,613
합 계	1,746,825	1,452,592

(4) 당기와 전기 중 이연법인세자산(부채)의 변동내역은 다음과 같습니다.

1) 당기

(단위: 천원)					
구 분	기초금액	사업결합	당기손익반영	기타포괄손익 반영	기말금액
퇴직급여충당금	4,937,520	227,993	(98,796)	(433,396)	4,633,321
미지급비용	1,279,656	33,226	(80,938)	-	1,231,944
유형자산	501,496	(2,231,574)	69,692	-	(1,660,386)
대손금	13,510	-	(1,584)	-	11,926
무형자산	335,686	(4)	195,957	-	531,639
확정기여형퇴직급여	21,984	-	4,531	-	26,515
정부보조금	3,763	-	-	-	3,763
미수수익	(12,208)	-	(73,552)	-	(85,760)
퇴직보험	(4,693,576)	-	-	-	(4,693,576)
일시상각충당금	(3,763)	-	-	-	(3,763)
고객관계	(22,862,440)	-	439,662	-	(22,422,778)
대손충당금	322,311	-	(36,105)	-	286,206
당기손익-공정가치측정 채무상품	(6,186,678)	-	3,406,586	-	(2,780,092)
기타포괄손익-공정가치측정 지분상품	220,810	-	(1,266)	2,180,221	2,399,765
기타	(2,324,305)	-	6,611,833	-	4,287,528
합 계	(28,446,234)	(1,970,359)	10,436,020	1,746,825	(18,233,748)

2) 전기

(단위: 천원)				
구 분	기초금액	당기손익반영	기타포괄손익 반영	기말금액
퇴직급여총당금	5,158,013	32,528	(253,021)	4,937,520
미지급비용	1,295,494	(15,838)	-	1,279,656
유형자산	167,341	334,155	-	501,496
대손금	13,550	(40)	-	13,510
무형자산	242,394	93,292	-	335,686
확정기여형퇴직급여	19,216	2,768	-	21,984
정부보조금	3,763	-	-	3,763
미수수익	(25,086)	12,878	-	(12,208)
퇴직보험	(4,693,576)	-	-	(4,693,576)
일시상각총당금	(3,763)	-	-	(3,763)
고객관계	(24,369,854)	1,507,414	-	(22,862,440)
대손총당금	341,820	(19,509)	-	322,311
당기손익-공정가치측정 채무상품	(1,889,079)	(4,297,599)	-	(6,186,678)
기타포괄손익-공정가치측정 지분상 품	(1,489,631)	4,828	1,705,613	220,810
기타	(1,805,492)	(518,813)	-	(2,324,305)
합 계	(27,034,890)	(2,863,936)	1,452,592	(28,446,234)

(5) 당기말 현재 이연법인세자산으로 인식되지 않은 차감할 일시적차이 등의 내용은 다음과 같습니다.

(단위: 천원)	
구 분	당기말
종속기업투자주식	36,377,417
관계기업투자주식	14,892,972
세무상 결손금	16,329,534
금융보증총당부채	2,595,758
기타	4,500,690
합 계	74,696,371

31. 주당이익

주당손익은 보통주 및 희석성 잠재적 보통주 1주에 대한 지배기업 소유주지분순손익을 계산한 것으로 그 내역은 다음과 같습니다.

(1) 기본주당이익

(단위: 원, 주)		
구 분	당기	전기
지배기업주주에게 귀속되는 당기순이익(Ⅰ)	22,224,037,887	38,166,061,628
가중평균유통보통주식수(Ⅱ)(*)	31,464,340	31,464,340
기본주당이익((Ⅰ)/(Ⅱ))	706	1,213

(*) 가중평균유통보통주식수의 산정 내역은 다음과 같습니다.

(단위: 주)		
구 분	당기	전기
기초발행보통주식수	33,428,840	35,393,340
자기주식효과	(1,964,500)	(3,929,000)
가중평균유통보통주식수	31,464,340	31,464,340

(2) 희석주당이익

당기와 전기 중 희석화 효과가 발생하지 아니하여 희석주당이익은 기본주당이익과 동일합니다.

(3) 잠재적 보통주

당기말 현재 희석화 효과가 발생할 가능성이 있는 잠재적보통주는 없습니다.

32. 주식기준보상

(1) 지배기업

지배기업은 2016년 3월 29일 임직원에게 주식선택권 262,000주를 부여하였습니다. 주식선택권은 부여일로부터 2년 동안 임직원이 계속하여 근무용역을 제공할 경우에 가득됩니다. 지배기업이 주식선택권의 부여로 인하여 당기와 전기 중 포괄손익계산서에 인식한 보상원가는 없습니다.

동 주식선택권은 전기 중 만기가 도래함에 따라 모두 소멸되었으며, 가득되었으나 행사되지 아니한 주식선택권 766,500천원은 기타자본잉여금으로 대체하였습니다.

(2) 주요 종속기업의 주식기준보상

(단위: 원)					
구 분	(주)큐브릿지		가디언(주)		
	3차	4차	1차	2차	3차
부여수량	2,005,000주	3,275,000주	4,000주	5,060주	4,220주
행사 및 취소수량	(1,125,000주)	(1,910,000주)	(1,800주)	(2,300주)	(1,320주)
잔여수량	880,000주	1,365,000주	2,200주	2,760주	2,900주
행사가능주식수	880,000주	1,365,000주	2,200주	2,760주	2,900주
부여일	2017년 9월 27일	2018년 3월 19일	2016년 3월 28일	2017년 3월 24일	2018년 3월 23일
가득기간	부여일로부터 2년				
부여일 주식가격	49	49	131,317	131,831	84,692
행사가격	118	118	92,000	92,000	92,000
기대변동성	22.39%	22.25%	24.66%	22.49%	29.30%
옵션만기	2028년 9월 27일	2029년 3월 19일	2023년 3월 27일	2024년 3월 23일	2025년 3월 22일
무위험이자율	1.85%	2.09%	1.59%	1.87%	2.43%

(3) 연결기업이 주식선택권의 부여로 인하여 당기 비용으로 인식한 금액과 당기 이후에 비용으로 인식할 보상원가는 다음과 같습니다.

(단위: 천원)	
구 분	보상원가
당기 인식된 보상원가	-
당기말 누적보상원가	393,272
당기말 잔여보상원가	-

(4) 당기와 전기 중 발생한 총 보상원가는 연결포괄손익계산서에서 다음 항목으로 인식되었습니다.

(단위: 천원)		
구 분	당기	전기
판매비와관리비	-	8,202

33. 특수관계자거래

(1) 당기말 현재 연결기업의 특수관계자 현황은 다음과 같습니다.

구 분	특수관계자의 명칭
최상위 지배기업	(주)그래디언트(구, (주)인터파크)(*1)
최상위 지배기업의 관계기업 및 공동기업	(주)인터파크(분할신설회사)(*1), (주)인터파크씨어터, Interpark Global Corporation, (주)뉴컨텐츠컴퍼니, (주)인터파크뮤직플러스, (주)인터파크비즈마켓, (주)비즈마켓렌탈, (주)에너지11, (주)인터파크씨엔이, (주)징기프트, PT Reservasi Global Indonesia, PT Reservasi Global Digital
관계기업	(주)코레이트, 에어로젤애플리케이션그룹(주), (주)테라팩스(*2), (주)그래디언트바이오컨버전스(*2), 아카이바(주)
기타의 특수관계자	재단법인 카오스

(*1) 연결기업의 최대주주인 (주)인터파크는 2022년 4월 1일에 물적분할하였으며, 상호를 (주)그래디언트로 변경하였습니다. 분할신설회사의 상호는 (주)인터파크입니다.

(*2) (주)인터파크바이오컨버전스는 당기 중 인적분할하였으며, 상호를 (주)테라팩스로 변경하였습니다. 분할신설회사의 상호는 (주)그래디언트바이오컨버전스입니다.

(2) 당기와 전기 중 특수관계자와의 거래내역은 다음과 같습니다.

(단위: 천원)								
회사명	매출 등		재고자산 매입 등		기타비용(*2)		고정자산 처분	
	당기	전기	당기	전기	당기	전기	당기	전기
최상위 지배기업:								
(주)그래디언트 (구, (주)인터파크)(*1)	956,760	15,909,731	-	6,529	257,130	1,017,747	33,080	-
최상위 지배기업의 관계기업 및 공동기업 :								
(주)인터파크 (분할신설회사)	6,793,404	-	-	-	250,458	-	-	-
(주)인터파크씨어터	48,226	51,588	81	8	86,562	20,506	-	-
(주)인터파크뮤직플러스	1,316	4,486	-	-	-	-	-	-
(주)인터파크비즈마켓	230,957	242,133	1,145	147,807	-	-	-	-
관계기업:								
(주)코레이트	512	160	197,825	283,178	-	-	-	-
(주)테라팩스 (구, (주)인터파크바이오컨버전스)	1,884,415	955,393	-	-	-	-	-	-
(주)그래디언트바이오컨버전스	582,880	-	-	-	-	-	-	-
기타의 특수관계자:								
재단법인 카오스	43,163	3,792	-	-	400,000	250,000	-	-
합 계	10,541,633	17,167,283	199,051	437,522	994,150	1,288,253	33,080	-

(*1) 상기거래 이외에 당기와 전기 중 최상위 지배기업인 (주)그래디언트(구, (주)인터파크)에 지급한 배당금은 각각 8,628,000천원과 15,099,000천원입니다.

(*2) 리스부채상환 및 이자비용의 지급을 포함하였습니다.

(3) 당기말과 전기말 현재 특수관계자와의 거래에서 발생한 채권·채무의 주요 내역은 다음과 같습니다.

(단위: 천원)								
회사명	매출채권		기타채권		매입채무		기타채무	
	당기말	전기말	당기말	전기말	당기말	전기말	당기말	전기말
최상위 지배기업:								
(주)그래디언트 (구, (주)인터파크)	3,544	381,604	-	-	-	3,109	-	38,850
최상위 지배기업의 관계기업 및 공동기업 :								
(주)인터파크 (분할신설회사)	1,823,937	-	-	-	-	6	25,005	-
(주)인터파크씨어터	3,005	7,348	-	-	21	-	9,382	-
(주)인터파크뮤직플러스	-	862	-	-	-	-	-	-
(주)인터파크비즈마켓	25,768	32,396	-	-	-	159,976	-	163
관계기업:								
(주)코레이트	-	-	-	-	32,845	97,182	-	-
(주)테라팩스 (구, (주)인터파크바이오컨버전스)	45,100	106,926	-	-	-	-	-	-
(주)그래디언트바이오컨버전스	81,644	-	-	-	-	-	-	-
기타의 특수관계자:								
재단법인 카오스	9,627	-	-	-	-	-	-	-
합 계	1,992,625	529,136	-	-	32,866	260,273	34,387	39,013

당기말 현재 연결기업이 특수관계자에 대한 매출채권 및 기타수취채권에 대해 설정하고 있는 대손충당금은 52천원입니다.

(4) 당기와 전기 중 특수관계자와의 지분거래내역은 다음과 같습니다.

(단위: 천원)			
구분	회사명	당기	전기
지분취득	(주)테라팩스	-	4,900,000
지분취득	(주)에너지11	999,999	-
지분취득	(주)그래디언트바이오컨버전스	3,430,000	-
지분취득	아카이바(주)	57,743	-

(5) 당기말 현재 연결기업이 특수관계자에게 제공한 지급보증 및 담보의 내역은 없습니다.

(6) 지배기업은 기업 활동의 계획, 운영 및 통제에 대하여 중요한 권한과 책임을 가진 등기임원 및 비등기임원 등을 주요 경영진으로 판단하였으며, 당기와 전기 중 주요 경영진에 대한 보상내역은 다음과 같습니다.

(단위: 천원)		
구 분	당기	전기
급여	2,882,040	1,985,212
퇴직급여	720,795	642,732
합 계	3,602,835	2,627,944

34. 우발부채 및 주요 약정사항

(1) 당기말 현재 연결기업의 주요 금융기관 약정사항은 다음과 같습니다.

(원화단위: 천원, 외화단위: 천 외화단위)				
구 분	통화	약정한도	실행금액	거래은행
당좌 및 일반대출	KRW	49,950,000	15,027,502	신한은행 등
	USD	16,000	11,770	Citibank, N. A.
	VND	40,000,000	40,000,000	CITI BANK
L/C	KRW	10,000,000	-	씨티은행 등
	USD	20,000	88	
전자외상매출채권담보대출(구매)(*1)	KRW	144,030,010	37,401,147	우리은행 등
통화선도계약(*3)	USD	-	(41,596)	신한은행 등
	EUR	-	(9,433)	우리은행
	CNY	-	(3,605)	우리은행
	JPY	-	223,132	우리은행
기타원화지급보증(*1)	KRW	11,500,000	6,500,000	우리은행 등
이행지급보증(*2)	KRW	43,264,832	10,263,064	서울보증보험 등
구매카드(*1)	KRW	52,000,000	38,490,828	우리카드 등
합 계	KRW	310,744,842	107,682,541	
	USD	36,000	(29,738)	
	EUR	-	(9,433)	
	CNY	-	(3,605)	
	JPY	-	223,132	
	VND	40,000,000	40,000,000	

(*1) 상품의 구매와 관련한 금융기관과의 약정입니다.

(*2) 상품의 판매와 관련한 금융기관과의 약정입니다.

(*3) 실행금액은 당기말 현재 청산되지 않은 각 통화별 순매입(매도) 잔액 입니다.

(2) 지배기업은 지배기업이 보유한 종속기업 (주)안연케어의 경영성과가 주주간 약정에서 규정한 기준을 충족하지 못하는 경우, 해당 종속기업 주식을 다른 주주에게 매도할 수 있는 권리를 가지고 있습니다.

(3) 지배기업은 지배기업이 보유한 관계기업 (주)코레이트의 경영성과가 주주간 약정에서 규정한 기준을 충족하지 못하는 경우, 보유한 주식의 일부인 169,378주를 다른 주주에게 매도할 수 있는 권리와 매도하여야 하는 의무를 각각 보유하고 있습니다. 그러한 약정의 공정가치는 이항 모형을 적용하여 평가하였으며 사용된 주요 변수는 아래와 같습니다.

변수항목	내용
권리부여일	2018년 2월 14일
행사가격(주당)	5,000원
무위험이자율	3.73%
대용회사의 예상주가변동성	38.73%

(4) 지배기업은 지배기업이 보유한 기타포괄손익-공정가치측정 금융상품 에스지생활안전(주)의 주주간 약정에서 경영성과 및 기업공개 기준을 충족하지 못하는 경우, 보유한 주식의 전부인 45,600주를 다른 주주에게 매도할 수 있는 권리와 보유한 주식의 일부인 9,120주를 매도하여야 하는 의무를 각각 보유하고 있습니다. 그러한 약정의 공정가치는 이항 모형을 적용하여 평가하였으며 사용된 주요 변수는 아래와 같습니다.

변수항목	풋옵션	콜옵션
권리부여일	2019년 12월 27일	2019년 12월 27일
행사가격(주당)	투자자 내부수익률이 연6%가 되도록 하는 금액	투자자 내부수익률이 연10%가 되도록 하는 금액
무위험이자율	3.75%	3.76%
대용회사의 예상주가변동성	45.69%	45.69%

(5) 지배기업은 지배기업의 종속기업인 아이엠테크놀로지(주)의 비지배주주와의 주주간 약정에서 기업공개 요건을 충족하지 못하는 경우 비지배주주가 보유한 주식의 전부인 8,000주를 지배기업에게 매도할 수 있는 권리를 부여하였습니다. 그러한 약정의 공정가치는 이항모형을 적용하여 평가하였으며 사용된 주요 변수는 아래와 같습니다.

변수항목	내용
권리부여일	2022년 4월 1일
행사조건	대상회사가 거래종결일로부터 7년이 되는 날까지 기업공개를 하지 못한 경우
행사가격(주당)	[아이엠테크놀로지(주)의 2026년, 2027년 및 2028년 EBITDA 평균의 7배 + 비영업자산 - 2028년말 Net Debt]을 발행주식수로 나눈 금액
무위험이자율	3.78%
대용회사의 예상주가변동성	46.34%

(6) 인사이트V2 디지털헬스케어펀드에 대한 미출자 약정액은 1억원입니다.

35. 금융상품

(1) 자본위험관리

연결기업의 자본관리는 건전한 자본구조를 유지하며, 주주이익의 극대화를 목적으로하고 있습니다. 연결기업은 최적 자본구조 달성을 위해 부채비율과 순차입금비율 등의 재무비율을 자본관리지표로 사용하고 있습니다.

연결기업은 외부적으로 강제된 자기자본규제의 대상은 아니며, 내부관리목적으로 자본조달 비용과 각 자본항목과 관련된 위험을 검토하고 있습니다.

당기말 및 전기말 현재 부채비율은 다음과 같습니다.

(단위: 천원)		
구 분	당기말	전기말
부채(A)	814,780,663	703,385,717
자본(B)	410,174,014	416,774,092
부채비율(A/B)	198.6%	168.8%

(2) 당기말과 전기말 현재 금융자산과 금융부채의 범주별 장부금액은 다음과 같습니다.

1) 당기말

(단위: 천원)					
구 분	당기손익- 공정가치 측정 금융상품	기타포괄손익- 공정가치 측정 금융상품	상각후원가 측정 금융상품	기타금융자산 및 금융부채	합 계
공정가치로 측정되는 금융자산:					
출자금	41,976,285	-	-	-	41,976,285
지분증권	-	30,163,798	-	-	30,163,798
채무상품	8,068,634	-	-	-	8,068,634
단기투자자산	76,597,457	-	-	-	76,597,457
통화선도	2,093,318	-	-	-	2,093,318
옵션계약	2,442,018	-	-	-	2,442,018
소 계	131,177,712	30,163,798	-	-	161,341,510
공정가치로 측정되지 않는 금융자산:					
현금및현금성자산	-	-	132,420,105	-	132,420,105
매출채권	-	-	601,177,204	-	601,177,204
기타수취채권(유동)	-	-	2,026,617	-	2,026,617
기타수취채권(비유동)	-	-	5,181,537	-	5,181,537
단기투자자산	-	-	4,078,800	-	4,078,800
장기투자자산	-	-	21,000	-	21,000
국공채(유동)	-	-	18,430	-	18,430
국공채(비유동)	-	-	20,880	-	20,880
리스채권(유동)	-	-	-	2,321,850	2,321,850
리스채권(비유동)	-	-	-	2,119,418	2,119,418
소 계	-	-	744,944,573	4,441,268	749,385,841
금융자산 합계	131,177,712	30,163,798	744,944,573	4,441,268	910,727,351
공정가치로 측정되는 금융부채:					
통화선도	417,410	-	-	-	417,410
옵션계약	3,487,126	-	-	-	3,487,126
소 계	3,904,536	-	-	-	3,904,536
공정가치로 측정되지 않는 금융부채:					
매입채무	-	-	-	679,122,525	679,122,525
기타지급채무(유동)	-	-	-	12,062,697	12,062,697
기타지급채무(비유동)	-	-	-	555,790	555,790
단기차입금	-	-	-	31,971,296	31,971,296
장기차입금	-	-	-	150,000	150,000
리스부채(유동)	-	-	-	11,603,342	11,603,342
리스부채(비유동)	-	-	-	24,502,010	24,502,010
기타금융부채(비유동)	-	-	-	94,315	94,315
소 계	-	-	-	760,061,975	760,061,975
금융부채 합계	3,904,536	-	-	760,061,975	763,966,511

2) 전기말

(단위: 천원)					
구 분	당기손익- 공정가치 측정 금융상품	기타포괄손익- 공정가치 측정 금융상품	상각후원가 측정 금융상품	기타금융자산 및 금융부채	합 계
공정가치로 측정되는 금융자산:					
출자금	47,494,608	-	-	-	47,494,608
지분증권	-	37,800,909	-	-	37,800,909
채무상품	6,821,891	-	-	-	6,821,891
단기투자자산	131,696,916	-	-	-	131,696,916
통화선도	185,586	-	-	-	185,586
옵션계약	3,857,901	-	-	-	3,857,901
소 계	190,056,902	37,800,909	-	-	227,857,811
공정가치로 측정되지 않는 금융자산:					
현금및현금성자산	-	-	65,318,152	-	65,318,152
매출채권	-	-	526,566,536	-	526,566,536
기타수취채권(유동)	-	-	2,797,306	-	2,797,306
기타수취채권(비유동)	-	-	4,783,151	-	4,783,151
단기투자자산	-	-	5,592,705	-	5,592,705
장기투자자산	-	-	22,000	-	22,000
국공채(유동)	-	-	59,960	-	59,960
국공채(비유동)	-	-	39,310	-	39,310
사모사채(유동)	-	-	5,000,000	-	5,000,000
리스채권(유동)	-	-	-	2,266,673	2,266,673
리스채권(비유동)	-	-	-	1,453,790	1,453,790
소 계	-	-	610,179,120	3,720,463	613,899,583
금융자산 합계	190,056,902	37,800,909	610,179,120	3,720,463	841,757,394
공정가치로 측정되는 금융부채:					
통화선도	754,735	-	-	-	754,735
공정가치로 측정되지 않는 금융부채:					
매입채무	-	-	-	583,541,188	583,541,188
기타지급채무(유동)	-	-	-	9,906,865	9,906,865
단기차입금	-	-	-	22,224,833	22,224,833
리스부채(유동)	-	-	-	9,948,836	9,948,836
리스부채(비유동)	-	-	-	23,462,461	23,462,461
기타금융부채(비유동)	-	-	-	2,834,986	2,834,986
소 계	-	-	-	651,919,169	651,919,169
금융부채 합계	754,735	-	-	651,919,169	652,673,904

(3) 금융위험관리

연결기업은 금융상품과 관련하여 신용위험, 시장위험, 유동성위험을 포함한 다양한 금융위험에 노출되어 있으며, 이러한 위험의 영향을 최소화시키고자 합니다. 연결기업의 금융위험관리는 연결기업 재무적 성과에 영향을 미치는 잠재적 위험을 식별하여 연결기업이 허용가능한 수준으로 감소, 제거 및 회피하는 것을 그 목적으로 하고 있습니다. 연결기업은 리스크의 유형과 그 측정 방법 등에 대하여 리스크 유형별로 관리원칙 및 관리방법을 규정하고 지속적으로 정책의 준수와 위험노출정도를 검토하고 있습니다.

1) 신용위험

신용위험은 계약상대방이 계약상의 의무를 불이행하여 연결기업에 재무적 손실을 미칠 위험을 의미합니다. 신용위험에 대한 노출정도는 주로 대출활동에서 발생하며, 채무증권과 파생상품에서도 발생합니다. 또한, 금융보증과 미사용 대출약정에서 발생하는 신용위험도 있습니다.

① 신용위험관리

연결기업은 채무불이행으로 인한 재무적 손실을 경감시키는 수단으로서 신용도가 일정 수준 이상인 거래처와 거래하고, 충분한 담보를 수취하는 정책을 채택하고 있습니다. 연결기업은 투자등급 이상에 해당되는 신용등급을 받은 기업에 한해 거래하고 있습니다.

이러한 신용정보는 독립적인 신용평가기관에서 제공하고 있으며, 만약 신용평가기관이 제공한 정보를 이용할 수 없다면, 연결기업이 주요 거래처에 대한 신용등급을 결정할 목적으로 공식적으로 발표되고 이용할 수 있는 다른 재무정보와 거래실적을 사용하고 있습니다. 연결기업의 신용위험노출 및 거래처의 신용등급을 지속적으로 검토하고 있으며 이러한 거래 총액은 승인된 거래처에 고루 분산되어 있습니다.

모든 금융자산의 장부금액은 손상차손 차감 후 금액으로, 획득한 담보물의 가치를 고려하지 않은 연결기업의 신용위험에 대한 최대 노출정도를 표시하고 있습니다.

② 손상 및 충당금 설정정책

연결기업의 금융자산의 손상 및 충당금 설정정책은 유의적인 회계정책에서 기술하고 있습니다.

2) 시장위험관리

연결기업은 시장가격의 변동으로 인하여 금융상품의 공정가치나 미래현금흐름이 변동되는 시장위험에 노출되어 있습니다. 시장위험은 이자율위험 및 환위험으로 구성됩니다.

① 이자율위험

연결기업은 차입금과 관련하여 이자율변동위험에 노출되어 있습니다. 연결기업은 내부적으로 이자율 1%P 변동을 기준으로 이자율위험을 측정하고 있으며, 상기의 변동비율은 합리적으로 발생가능한 이자율변동위험에 대한 경영진의 평가를 반영하고 있습니다.

가) 당기말과 전기말 현재 연결기업 변동금리부 차입금의 현황은 다음과 같습니다.

(단위: 천원)		
구 분	당기말	전기말
단기차입금	27,293,623	19,724,833

나) 당기말과 전기말 현재 변동금리부 차입금과 관련하여 이자율이 1%P 변동하는 경우 당기와 전기의 세전손익에 미치는 영향은 다음과 같습니다.

(단위: 천원)				
구 분	당기		전기	
	1%P 증가	1%P 감소	1%P 증가	1% P감소
세전손익의 증가(감소)	(272,936)	272,936	(197,248)	197,248

② 외화위험관리

연결기업은 외화로 표시된 거래를 수행하고 있으므로 환율변동으로 인한 위험에 노출되어 있으며, 환율변동으로 인한 위험의 노출정도는 통화선도계약을 활용하여 승인된 정책에서 정하는 한도 내에서 관리하고 있습니다. 당기말 현재 우리은행 외 4개은행과 체결하고 있는 선물환 계약내역은 다음과 같습니다.

(원화단위: 천원, 외화단위: 천 외화단위)							
매 입		매 도		약정환율(원)			계약건수(건)
통화	금액	통화	금액				
KRW	54,087,827	USD	41,596	1,189.40	~	1,428.10	53
KRW	13,087,805	EUR	9,433	1,345.87	~	1,434.97	39
KRW	56,712	JPY	5,914	9.59	~	9.59	1
KRW	759,849	CNY	4,139	182.49	~	187.08	5
JPY	229,046	KRW	2,214,883	9.57	~	9.71	7
CNY	534	KRW	96,900	181.46	~	181.46	1

당기말 현재 연결기업의 화폐성 외화자산 및 외화부채의 내역은 다음과 같습니다.

(원화단위: 천원, 외화단위: 천 외화단위)				
통화	자 산		부 채	
	현지통화	원화환산	현지통화	원화환산
USD	31,909	40,438,268	10,472	13,271,258
JPY	1,990	18,971	107,574	1,025,376
CNY	3,208	582,094	810	146,954
EUR	5,706	7,709,816	115	155,019
HKD	67	10,816	75	12,163
SGD	9	8,055	-	53

당기말 현재 각 외화에 대한 기능통화의 환율이 10% 변동시, 동 환율변동이 법인세비용차감 전순이익에 미치는 영향은 다음과 같습니다.

(단위: 천원)		
통화	10% 상승시	10% 하락시
USD	2,716,701	(2,716,701)
JPY	(100,641)	100,641
CNY	43,514	(43,514)
EUR	755,480	(755,480)
HKD	(135)	135
SGD	800	(800)

3) 유동성 위험관리

유동성위험관리에 대한 궁극적인 책임은 연결기업의 단기 및 중장기 자금조달과 유동성관리 규정을 적절하게 관리하기 위한 기본정책을 수립하는 이사회에 있습니다. 연결기업은 충분한 적립금과 차입한도를 유지하고 예측현금흐름과 실제현금흐름을 계속하여 관찰하고 금융자산과 금융부채의 만기구조를 대응시키면서 유동성위험을 관리하고 있습니다.

당기말 현재 연결기업이 보유한 리스부채(주석 19 참조)를 제외한 금융부채의 계약상 현금흐름은 다음과 같습니다.

(단위: 천원)						
구 분	장부금액	계약상현금흐름	3개월 미만	3개월 ~ 1년 미만	1년~5년 미만	5년 이상
통화선도	417,410	417,410	417,410	-	-	-
옵션계약	3,487,126	3,487,126	-	-	-	3,487,126
매입채무	679,122,525	679,122,525	543,559,911	135,562,614	-	-
기타지급채무	12,618,487	12,618,487	11,003,745	1,058,952	555,790	-
단기차입금	31,971,296	32,630,764	18,094,949	14,535,815	-	-
장기차입금	150,000	162,300	847	2,588	158,865	-
기타금융부채(비유동)	94,315	94,315	-	-	94,315	-
합 계	727,861,159	728,532,927	573,076,862	151,159,969	808,970	3,487,126

(4) 금융상품의 공정가치

1) 공정가치 측정에 적용된 평가기법과 가정

금융자산 및 금융부채의 공정가치는 다음과 같이 결정하였습니다.

- 표준거래조건과 활성시장이 존재하는 금융자산과 금융부채의 공정가치는 시장가격을 참고하여 결정하였습니다.
- 파생상품의 공정가치는 공시된 가격을 이용하여 계산되었습니다. 다만 공시된 가격을 이용할 수 없다면, 옵션이 아닌 파생상품의 경우에는 금융상품의 기간에 대하여적용가능한 수익률곡선을 사용하여 할인된 현금흐름 분석을 수행하며, 옵션인 파생상품의 경우에는 옵션가격결정모형을 사용하고 있습니다.
- (상기에 기술된 금융상품을 제외한) 기타 금융자산과 금융부채의 공정가치는 할인된 현금흐름 분석에 기초하여 일반적으로 인정된 가격결정모형에 따라 결정하였습니다.

2) 연결기업은 재무상태표에 공정가치로 측정되는 금융상품에 대하여 공정가치측정에 사용된 투입변수에 따라 다음과 같은 공정가치 서열체계로 분류하였습니다.

- 수준1: 동일한 자산이나 부채에 대한 활성시장에서의 (조정되지 않은) 공시가격
- 수준2: 직접적으로(예: 가격) 또는 간접적으로(예: 가격에서 도출되어) 관측가능한, 자산이나 부채에 대한 투입변수. 단 수준 1에 포함된 공시가격은 제외함
- 수준3: 관측가능한 시장자료에 기초하지 않은, 자산이나 부채에 대한 투입변수(관측가능하지 않은 투입변수)

다음 표는 최초 인식 후 공정가치로 측정되는 금융상품을 공정가치가 시장에서 관측가능한 정도에 따라 수준 1에서 수준 3으로 분류하여 분석한 것입니다.

① 당기말

(단위: 천원)				
구 분	수준1	수준2	수준3	합 계
당기손익-공정가치 측정 금융자산:				
출자금	-	-	41,976,285	41,976,285
채무상품	-	-	8,068,634	8,068,634
단기투자자산	-	69,717,521	6,879,936	76,597,457
통화선도	-	2,093,318	-	2,093,318
옵션계약	-	-	2,442,018	2,442,018
소 계	-	71,810,839	59,366,873	131,177,712
기타포괄손익-공정가치 측정 금융자산:				
지분증권	4,755,000	-	25,408,798	30,163,798
당기손익-공정가치 측정 금융부채:				
통화선도	-	417,410	-	417,410
옵션계약	-	-	3,487,126	3,487,126
소 계	-	417,410	3,487,126	3,904,536

② 전기말

(단위: 천원)				
구 분	수준1	수준2	수준3	합 계
당기손익-공정가치 측정 금융자산:				
출자금	-	-	47,494,608	47,494,608
채무상품	-	-	6,821,891	6,821,891
단기투자자산	-	117,995,693	13,701,223	131,696,916
통화선도	-	185,586	-	185,586
옵션계약	-	-	3,857,901	3,857,901
소 계	-	118,181,279	71,875,623	190,056,902
기타포괄손익-공정가치 측정 금융자산:				
지분증권	4,920,000	-	32,880,909	37,800,909
당기손익-공정가치 측정 금융부채:				
통화선도	-	754,735	-	754,735

당기와 전기 중 금융상품의 수준간 대체는 없습니다.

3) 평가기법 및 유의적이지만 관측가능하지 않은 투입변수

수준2와 수준3의 공정가치 측정을 위해 사용된 평가기법과 유의적이지만 관측가능하지 않은 투입변수는 다음과 같습니다.

구 분	가치평가기법	유의적이지만 관측가능하지 않은 투입변수	공정가치 측정과 유의적이지만 관측가능하지 않은 투입변수간 상호관계
당기손익-공정가치 측정 금융자산:			
통화선도	시장접근법	-	-
단기투자자산	시장접근법	-	-
출자금	자산가치법	자산가치	추정된 공정가치는 다음에 따라 증가(감소)합니다. - 자산가치가 높아지는(낮아지는) 경우
옵션계약	이항모형 옵션가격결정모형	기초자산의 주가변동성	추정된 공정가치는 다음에 따라 증가(감소)합니다. - 기초자산의 주가변동성이 높아지는(낮아지는) 경우
기타포괄손익-공정가치 측정 금융자산:			
지분증권	현금흐름할인모형	영구성장률, 가중평균자본비용 등	추정된 공정가치는 다음에 따라 증가(감소)합니다. - 영구성장률이 높아지는(낮아지는) 경우 - 가중평균자본비용이 낮아지는(높아지는) 경우
당기손익-공정가치 측정 금융부채:			
통화선도	시장접근법	-	-
옵션계약	이항모형 옵션가격결정모형	기초자산의 주가변동성	추정된 공정가치는 다음에 따라 증가(감소)합니다. - 기초자산의 주가변동성이 높아지는(낮아지는) 경우

4) 당기 중 수준3으로 분류한 금융상품의 공정가치의 기중 변동내역은 다음과 같습니다.

(단위: 천원)						
구 분	기초	취득	처분	평가	사업결합	기말
당기손익-공정가치 측정 금융자산 :						
출자금	47,494,608	13,600,161	(13,263,151)	(5,935,707)	80,374	41,976,285
채무증권	6,821,890	2,300,497	-	(1,053,753)	-	8,068,634
단기투자자산	13,701,222	287,200,000	(294,047,778)	26,492	-	6,879,936
옵션계약	3,857,901	-	-	(1,415,883)	-	2,442,018
합 계	71,875,621	303,100,658	(307,310,929)	(8,378,851)	80,374	59,366,873
기타포괄손익-공정가치 측정 금융자산 :						
지분증권	32,880,909	2,399,999	-	(9,872,110)	-	25,408,798
당기손익-공정가치 측정 금융부채 :						
옵션계약	-	3,514,662	-	(27,536)	-	3,487,126

5) 연결기업이 보유하고 있는 금융자산과 금융부채의 공정가치에 영향을 미치는 당기 중 발생한 사업환경이나 경제적 환경의 유의적인 변화는 없습니다.

(5) 금융자산과 금융부채의 상계

당기말 현재 실행가능한 일괄상계약정의 적용을 받는 금융자산 및 금융부채의 내역은 다음과 같습니다.

(단위: 천원)			
구 분	상계대상 자산·부채 총액	상계된 자산·부채 총액	재무상태표상 순액
매출채권	4,522,915	(1,176,592)	3,346,323
매입채무	127,103,919	(1,176,592)	125,927,327

36. 현금흐름표

(1) 당기와 전기의 현금의 유입과 유출이 없는 중요한 거래는 다음과 같습니다.

(단위: 천원)		
구 분	당기	전기
유무형자산 취득 관련 미지급금의 증가(감소)	382,086	(336,200)
IT장비 등의 전대로 인한 리스채권의 증가	4,162,548	1,825,327
사용권자산 및 리스부채의 증가	10,505,757	2,440,042

(2) 당기와 전기 중 재무활동에서 생기는 부채의 조정내역은 다음과 같습니다.

1) 당기

(단위: 천원)								
구 분	기초	현금흐름	비현금변동					기말
			환율변동	이자비용	계약해지	신규 발생	사업결합	
단기차입금	22,224,833	9,578,850	(346,130)	-	-	-	513,743	31,971,296
유동성사채	-	(2,000,000)	-	-	-	-	2,000,000	-
유동성장기차입금	-	(1,500,000)	-	-	-	-	1,500,000	-
장기차입금	-	-	-	-	-	-	150,000	150,000
리스부채	33,411,297	(12,755,732)	38,012	913,565	(160,744)	14,465,575	193,379	36,105,352
합계	55,636,130	(6,676,882)	(308,118)	913,565	(160,744)	14,465,575	4,357,122	68,226,648

2) 전기

(단위: 천원)							
구 분	기초	현금흐름	비현금변동				기말
			환율변동	이자비용	계약해지	신규 발생	
단기차입금	14,778,939	7,445,894	-	-	-	-	22,224,833
리스부채	40,728,809	(11,943,316)	64,866	908,776	(613,207)	4,265,369	33,411,297
합계	55,507,748	(4,497,422)	64,866	908,776	(613,207)	4,265,369	55,636,130

37. 사업결합

(1) 당기 중 발생한 사업결합의 내역은 다음과 같습니다.

(단위: 천원)				
구 분	주요 영업활동	취득일	취득한 지분(*)	이전대가(현금)
(주)밸류포인트	광고업	2022.3.23	100%	26,000,000
아이엠테크놀로지(주) (구, 브리티컴퍼지트(주))	산업용테이프 제조업	2022.4.1	80%	5,600,000

(*) 자기주식을 제외한 실질 지분율로 표시하였습니다.

(2) 당기 중 발생한 사업결합으로 인하여 취득일에 취득한 자산과 인수한 부채의 공정가치는 다음과 같습니다.

1) (주)밸류포인트

(단위: 천원)	
구 분	금 액(*)
식별가능한 자산의 공정가치	36,676,261
유동자산	19,685,363
현금및현금성자산	14,318,907
매출채권	4,331,423
재고자산	290,151
기타유동자산	744,882
비유동자산	16,990,898
금융자산	80,374
유형자산	16,544,133
무형자산	87,982
기타비유동자산	40,440
이연법인세자산	237,969
식별가능한 부채의 공정가치	10,559,424
유동부채	7,812,826
매입채무 및 기타채무	2,904,201
단기차입금	13,743
유동성장기차입금	1,500,000
유동성사채	2,000,000
기타유동부채	1,394,882
비유동부채	2,746,598
확정급여채무	544,266
이연법인세부채	2,003,370
기타비유동부채	198,962
식별가능한 순자산 공정가치 합계	26,116,837

(*) 취득일로부터 1년 이내에 취득일에 존재하던 사실과 상황에 대해 획득된 새로운 정보로 인해 취득일에 인식한 상기 금액을 조정할 수 있습니다.

2) 아이엠테크놀로지(주)

(단위: 천원)	
구 분	금 액(*)
식별가능한 자산의 공정가치	3,862,028
유동자산	678,349
현금및현금성자산	99,398
매출채권	71,454
재고자산	498,743
기타유동자산	8,754
비유동자산	3,183,679
유형자산	3,117,482
무형자산	26,205
기타비유동자산	39,992
식별가능한 부채의 공정가치	890,252
유동부채	535,294
매입채무 및 기타채무	32,242
단기차입금	500,000
기타유동부채	3,052
비유동부채	354,958
장기차입금	150,000
이연법인세부채	204,958
식별가능한 순자산 공정가치 합계	2,971,776

(*) 취득일로부터 1년 이내에 취득일에 존재하던 사실과 상황에 대해 획득된 새로운 정보로 인해 취득일에 인식한 상기 금액을 조정할 수 있습니다.

(3) 당기 중 발생한 사업결합에서 발생한 영업권은 다음과 같습니다.

1) (주)밸류포인트

(단위: 천원)	
구 분	금 액
이전대가	26,000,000
차감: 식별가능한 취득한 순자산의 공정가치	(26,116,837)
영업권(염가매수차익)(*)	(116,837)

(*) 취득일로부터 1년 이내에 취득일에 존재하던 사실과 상황에 대해 획득된 새로운 정보로 인해 취득일에 인식한 상기 금액을 조정할 수 있습니다.

2) 아이엠테크놀로지(주)

(단위: 천원)	
구 분	금 액
이전대가	5,600,000
차감: 식별가능한 취득한 순자산의 공정가치	(2,971,776)
가산: 비지배지분(20%)	594,355
소계	(2,377,421)
영업권(*)	3,222,579

(*) 취득일로부터 1년 이내에 취득일에 존재하던 사실과 상황에 대해 획득된 새로운 정보로 인해 취득일에 인식한 상기 금액을 조정할 수 있습니다.

(4) 당기 중 발생한 사업결합으로 인한 순현금유출은 다음과 같습니다.

1) (주)밸류포인트

(단위: 천원)	
구 분	금 액
현금으로 지급한 대가(*)	26,000,000
차감: 취득한 현금및현금성자산	(14,318,907)
차 감 계	11,681,093

(*) 전기 중 지급한 장기선급금 2,600,000천원이 포함되어 있습니다.

2) 아이엠테크놀로지(주)

(단위: 천원)	
구 분	금 액
현금으로 지급한 대가	5,600,000
차감: 취득한 현금및현금성자산	(99,398)
차 감 계	5,500,602

※ 상세한 주석 사항은 전자공시시스템(<http://dart.fss.co.kr>)에 3월 공시예정인 사업보고서를 참조하시기 바랍니다.

2) 별도 재무제표

- 대차대조표(재무상태표)

재무상태표

제 23 기 2022년 12월 31일 현재

제 22 기 2021년 12월 31일 현재

주식회사 아이마켓코리아

(단위:원)

과 목	제23 (당)기말		제22 (전)기말	
자산				
유동자산		532,711,906,910		509,969,509,187
현금및현금성자산	86,093,552,025		42,892,208,233	
매출채권	325,048,167,107		295,550,476,002	
기타수취채권	3,693,304,792		2,191,149,701	
기타금융자산	84,388,596,533		130,736,551,366	
채고자산	25,723,310,973		31,020,127,302	
기타유동자산	5,938,853,070		5,312,323,363	
리스채권	1,826,122,410		2,266,673,220	
비유동자산		292,466,782,143		272,521,404,538
기타수취채권	10,245,879,500		9,392,321,500	
기타금융자산	59,237,122,183		79,398,092,195	
유형자산	21,905,683,274		23,502,079,007	
무형자산	13,565,258,670		16,361,441,693	
투자부동산	10,998,245,392		11,611,109,974	
리스채권	1,746,309,721		1,453,789,944	
종속기업투자	147,920,472,699		112,408,838,001	
관계기업투자	13,410,505,334		9,980,505,334	
순확정급여자산	7,984,308,925		5,813,226,890	
기타비유동자산	-		2,600,000,000	
이연법인세자산	5,452,996,445		-	
자 산 총 계		825,178,689,053		782,490,913,725
부채				
유동부채		415,748,598,169		378,253,808,714

매입채무	385,935,004,768		343,409,015,011	
기타지급채무	5,960,312,568		6,355,947,810	
기타금융부채	3,013,167,271		10,945,904,037	
당기법인세부채	9,264,463,194		5,928,028,437	
리스부채	8,560,320,295		7,719,368,187	
기타유동부채	3,015,330,073		3,895,545,232	
비유동부채		23,937,211,656		29,563,780,937
기타비유동지급채무	555,789,600		-	
기타비유동금융부채	2,440,952,531		-	
리스부채	19,262,451,844		23,154,318,504	
기타비유동부채	1,678,017,681		1,710,288,148	
이연법인세부채	-		4,699,174,285	
부 채 총 계		439,685,809,825		407,817,589,651
자본				
자본금	18,166,670,000		18,166,670,000	
기타불입자본	106,559,813,768		106,559,813,768	
이익잉여금	260,766,395,460		249,946,840,306	
자 본 총 계		385,492,879,228		374,673,324,074
부 채 및 자 본 총 계		825,178,689,053		782,490,913,725

- 손익계산서(포괄손익계산서)

포괄손익계산서

제 23 기 2022년 1월 1일부터 2022년 12월 31일까지

제 22 기 2021년 1월 1일부터 2021년 12월 31일까지

주식회사 아이마켓코리아

(단위:원)

과 목	제23 (당)기	제22 (전)기
I. 매출	2,678,991,234,795	2,353,473,844,574
II. 매출원가	2,584,263,629,216	2,265,864,415,466
III. 매출총이익	94,727,605,579	87,609,429,108
판매비와관리비	59,012,811,217	58,566,066,713
IV. 영업이익	35,714,794,362	29,043,362,395
기타영업외수익	31,323,336,199	17,586,687,759
기타영업외비용	20,015,371,441	9,532,126,499
금융수익	6,074,620,533	22,447,633,794
금융비용	9,122,116,196	1,438,741,917
종속기업투자주식손상차손	4,213,818,005	-
V. 법인세비용차감전순이익	39,761,445,452	58,106,815,532
법인세비용	3,467,025,076	13,718,183,862
VI. 당기순이익	36,294,420,376	44,388,631,670
VII. 기타포괄손익	(6,596,261,222)	(4,855,439,990)
후속적으로 당기순이익으로 재분류되지 않는 항목	(6,596,261,222)	(4,855,439,990)
확정급여제도의 재측정요소	1,636,371,527	971,331,694
기타포괄손익-공정가치측정 금융자산의 공정가치 변동	(10,072,110,290)	(7,261,547,164)
기타포괄손익의 법인세효과	1,839,477,541	1,434,775,480

VIII. 당기총포괄이익	29,698,159,154	39,533,191,680
IX. 주당이익		
기본주당순이익	1,154	1,411
희석주당순이익	1,154	1,411

-자본변동표

자본변동표

제 23 기 2022년 1월 1일부터 2022년 12월 31일까지

제 22 기 2021년 1월 1일부터 2021년 12월 31일까지

주식회사 아이마켓코리아

(단위:원)

과 목	자본금	기타불입자본					이익잉여금	합 계
		주식발행초과금	자기주식	기타자본잉여금	주식선택권	소 계		
2021.1.1(전기초)	18,166,670,000	134,652,554,025	(48,151,771,420)	(4,783,354,547)	766,500,000	82,483,928,058	267,527,091,336	368,177,689,394
총포괄순익:								
당기순이익	-	-	-	-	-	-	44,388,631,670	44,388,631,670
확정급여제도의 재측정요소	-	-	-	-	-	-	749,774,435	749,774,435
기타포괄순익-공정가치 측정 금융자산의 공정가치 변동	-	-	-	-	-	-	(5,605,214,425)	(5,605,214,425)
소 계	-	-	-	-	-	-	39,533,191,680	39,533,191,680
자본에 직접 반영된 소유주와의 거래:								
자기주식의 소각	-	-	24,075,885,710	-	-	24,075,885,710	(24,075,885,710)	-
연차배당	-	-	-	-	-	-	(18,878,604,000)	(18,878,604,000)
분기배당	-	-	-	-	-	-	(14,158,953,000)	(14,158,953,000)
주식선택권의 취소 및 소멸	-	-	-	766,500,000	(766,500,000)	-	-	-
소 계	-	-	24,075,885,710	766,500,000	(766,500,000)	24,075,885,710	(57,113,442,710)	(33,037,557,000)
2021.12.31(전기말)	18,166,670,000	134,652,554,025	(24,075,885,710)	(4,016,854,547)	-	106,559,813,768	249,946,840,306	374,673,324,074
2022.1.1(당기초)	18,166,670,000	134,652,554,025	(24,075,885,710)	(4,016,854,547)	-	106,559,813,768	249,946,840,306	374,673,324,074
총포괄순익:								
당기순이익	-	-	-	-	-	-	36,294,420,376	36,294,420,376
확정급여제도의 재측정요소	-	-	-	-	-	-	1,279,548,164	1,279,548,164
기타포괄순익-공정가치 측정 금융자산의 공정가치 변동	-	-	-	-	-	-	(7,875,809,386)	(7,875,809,386)
소 계	-	-	-	-	-	-	29,698,159,154	29,698,159,154
자본에 직접 반영된 소유주와의 거래:								
연차배당	-	-	-	-	-	-	(4,719,651,000)	(4,719,651,000)
분기배당	-	-	-	-	-	-	(14,158,953,000)	(14,158,953,000)
소 계	-	-	-	-	-	-	(18,878,604,000)	(18,878,604,000)
2022.12.31(당기말)	18,166,670,000	134,652,554,025	(24,075,885,710)	(4,016,854,547)	-	106,559,813,768	260,766,395,460	385,492,879,228

-이익잉여금처분계산서(안)

<이익잉여금처분계산서>

제 23 기 2022년 1월 1일부터 2022년 12월 31일까지

제 22 기 2021년 1월 1일부터 2021년 12월 31일까지

(단위: 원)

구 분	제23 (당)기		제22 (전)기	
I. 미처분이익잉여금		46,085,929,003		35,266,373,849
전기이월미처분이익잉여금	30,546,722,849		9,892,135,169	

분기배당(현금배당)				
- 주당배당금(률):	(14,158,953,000)		(14,158,953,000)	
당기 450원(90%), 전기 0원(0%)				
당기순이익	36,294,420,376		44,388,631,670	
확정급여제도의 재측정요소	1,279,548,164		749,774,435	
기타포괄손익-공정가치측정 금융자산의 공정가치 변동	(7,875,809,386)		(5,605,214,425)	
II. 임의적립금의 환입		-		-
사업확장적립금		-		-
III. 이익잉여금처분액		4,719,651,000		4,719,651,000
이익준비금		-		-
개인정보손해배상준비금		-		-
사업확장적립금		-		-
기말배당(현금배당)				
- 주당배당금(률):	4,719,651,000		4,719,651,000	
당기 150원(30%), 전기 600원(120%)				
IV. 차기이월미처분이익잉여금		41,366,278,003		30,546,722,849

- 현금흐름표

현금흐름표

제 23 기 2022년 1월 1일부터 2022년 12월 31일까지

제 22 기 2021년 1월 1일부터 2021년 12월 31일까지

주식회사 아이마켓코리아

(단위:원)

과 목	제23 (당)기		제22 (전)기	
영업활동 현금흐름		60,156,296,057		36,997,348,464
당기순이익	36,294,420,376		44,388,631,670	
당기순이익조정을 위한 가감	8,522,352,141		(6,427,923,112)	
법인세비용	3,467,025,076		13,718,183,862	
이자비용	779,885,468		770,060,369	
감가상각비	7,106,182,638		6,602,423,136	
무형자산상각비	2,077,639,523		1,226,237,291	
유형자산처분손실	57,415,865		8,446,291	
무형자산처분손실	28,603,000		-	
퇴직급여	2,309,096,544		2,628,847,056	
대손상각비	186,629,958		23,293,686	
복구충당부채전입액	11,768,603		11,488,696	
외화환산손실	1,465,285,195		85,064,701	
통화선도평가손실	417,409,659		754,207,057	
옵션평가손실	1,415,882,768		41,414,023	
종속기업투자주식손상차손	4,213,818,005		-	
당기손익-공정가치측정금융자산 평가손실	5,977,137,316		214,187,020	
당기손익-공정가치측정금융자산 처분손실	1,813,470,050		-	
급여	267,829,000		-	
금융보증부채전입액	-		1,760,071,120	
이자수익	(1,879,228,213)		(930,777,457)	
외화환산이익	(461,506,386)		(626,224,316)	
통화선도평가이익	(2,093,318,129)		(184,566,144)	
옵션평가이익	(27,535,512)		(2,639,920,125)	

배당금수익	(8,619,000,000)		(9,537,000,000)	
유형자산처분이익	(23,627,066)		(9,384,712)	
당기손익-공정가치측정금융자산 평가이익	(2,372,459,079)		(20,343,216,337)	
금융보증부채환입액	(7,595,939,368)		-	
기타의대손상각비환입	(112,774)		(758,329)	
영업활동으로 인한 자산·부채의 변동	14,416,230,702		(2,756,465,271)	
매출채권의 감소(증가)	(31,192,341,391)		(7,793,530,902)	
기타수취채권의 감소(증가)	100,518,508		74,394,162	
기타금융자산의 감소(증가)	184,566,144		1,826,647,240	
재고자산의 감소(증가)	5,296,816,329		2,058,716,843	
기타유동자산의 감소(증가)	(626,416,933)		748,095,705	
장기매출채권의 감소(증가)	-		99,108	
매입채무의 증가(감소)	42,574,909,470		(130,099,291)	
기타지급채무의 증가(감소)	(149,661,144)		(812,394,418)	
기타금융부채의 증가(감소)	(754,207,057)		(196,891,737)	
기타비금융부채의 증가(감소)	(721,915,159)		1,057,565,093	
리스채권의 감소(증가)	2,848,811,457		3,535,476,522	
퇴직금의지급	(3,658,052)		(64,708,880)	
사외적립자산의 감소(증가)	(3,200,000,000)		(3,080,000,000)	
기타비유동부채의 증가(감소)	58,808,530		20,165,284	
영업활동으로 발생한 현금	59,233,003,219		35,204,243,287	
이자의 수취	1,527,461,814		954,783,854	
이자의 지급	(779,885,468)		(770,060,369)	
배당금의 수취	8,619,000,000		9,537,000,000	
법인세의 납부	(8,443,283,508)		(7,928,618,308)	
투자활동 현금흐름		9,977,364,332		(25,147,591,341)
기타금융자산의 증가	(615,363,976,488)		(671,595,868,334)	
기타포괄손익-공정가치측정금융자산의 취득	(2,399,999,000)		(32,999,973,164)	
출자금의 증가	(13,600,161,100)		(6,490,295,420)	
단기대여금및수취채권의 증가	(1,630,495,000)		(1,124,050,000)	
장기대여금및수취채권의 증가	(131,656,000)		-	
유형자산의 취득	(2,616,420,936)		(2,140,945,676)	
무형자산의 취득	(586,749,800)		(7,248,506,042)	
종속기업에 대한 투자자산의 취득	(39,656,964,660)		(11,000,000,000)	
관계기업에 대한 투자자산의 취득	(3,430,000,000)		(4,900,000,000)	
기타비유동자산의 증가	-		(2,600,000,000)	
기타금융자산의 감소	671,564,994,216		707,498,695,680	
출자금의 감소	11,309,677,857		5,248,200,000	
단기대여금및수취채권의 감소	62,001,600		803,797,071	
장기대여금및수취채권의 감소	1,000,000		875,000,000	
유형자산의 처분	156,113,643		526,354,544	
무형자산의 처분	1,300,000,000		-	
종속기업에 대한 투자자산의 처분	5,000,000,000		-	
재무활동 현금흐름		(26,930,028,000)		(41,094,887,364)
리스부채의 상환	(8,051,424,000)		(8,057,330,364)	
배당금지급	(18,878,604,000)		(33,037,557,000)	
현금및현금성자산의 순증감		43,203,632,389		(29,245,130,241)
기초 현금및현금성자산		42,892,208,233		72,159,642,249
현금및현금성자산의 환율변동효과		(2,288,597)		(22,303,775)
당기말 현금및현금성자산		86,093,552,025		42,892,208,233

- 별도재무제표에 대한 주식

당기말 2022년 12월 31일 현재

전기말 2021년 12월 31일 현재

주식회사 아이마켓코리아

1. 회사의 개요

주식회사 아이마켓코리아(이하 "당사")는 각 기업내 산재한 소모성 자재 등의 효율적 운용을 위한 산업재 B2B 전자상거래업 등을 목적으로 2000년 12월 8일에 설립되었으며 서울특별시 강남구 삼성로 512에 본사를 두고 있습니다.

당사는 2010년 7월 30일에 주식을 한국거래소 유가증권시장에 상장하였습니다.

당기말 현재 당사의 납입자본금은 18,167백만원이며, 주주 현황은 다음과 같습니다.

(단위: 주)		
구 분	소유주식수	비율
(주)그래디언트(구, (주)인터파크) 외 2인	14,412,000	43.11%
삼성전자(주) 외 4개 회사	2,912,941	8.71%
기타주주	14,139,399	42.30%
자기주식	1,964,500	5.88%
합 계	33,428,840	100.00%

2. 재무제표의 작성기준

당사는 주식회사 등의 외부감사에 관한 법률 제5조 제1항 제1호에서 규정하고 있는 국제회계기준위원회의 국제회계기준을 채택하여 정한 회계처리기준인 한국채택국제회계기준에 따라 재무제표를 작성하였습니다.

당사의 재무제표는 기업회계기준서 제1027호 '별도재무제표'에 따른 별도재무제표로서 지배기업, 관계기업의 투자자 또는 공동지배기업의 참여자가 투자자산을 피투자자의 보고된 성과와 순자산에 근거하지 않고 직접적인 지분투자에 근거한 회계처리로 표시한 재무제표입니다.

(1) 측정기준

재무제표는 아래에서 열거하고 있는 재무상태표의 주요 항목을 제외하고는 역사적 원가를 기준으로 작성되었습니다.

- 확정급여채무의 현재가치에서 사외적립자산의 공정가치를 차감한 확정급여부채 (자산)
- 공정가치로 측정되는 파생상품
- 공정가치로 측정되는 금융상품

(2) 기능통화와 표시통화

당사는 재무제표에 포함되는 항목들을 영업활동이 이루어지는 주된 경제환경의 통화(기능통화)이며, 재무제표 작성을 위한 표시통화인 원화로 작성하여 보고하고 있습니다.

(3) 추정과 판단

한국채택국제회계기준에서는 재무제표를 작성함에 있어서 회계정책의 적용이나, 중간보고 기간말 현재 자산, 부채 및 수익, 비용의 보고금액에 영향을 미치는 사항에 대하여 경영진의 최선의 판단을 기준으로 한 추정치와 가정의 사용을 요구하고 있습니다. 보고기간말 현재 경영진의 최선의 판단을 기준으로 한 추정치와 가정이 실제환경과 다를 경우 이러한 추정치와 실제결과는 다를 수 있습니다.

추정치와 추정에 사용된 기본 가정은 지속적으로 검토되고 있으며, 회계추정의 변경은 추정이 변경된 기간과 미래 영향을 받을 기간 동안 인식되고 있습니다.

1) 가정과 추정의 불확실성

다음 보고기간 이내에 중요한 조정이 발생할 수 있는 유의한 위험이 있는 가정과 추정의 불확실성에 대한 정보는 매출채권및기타채권에 대한 손실충당금 설정, 유·무형자산 내용연수의 추정, 충당부채의 인식, 확정급여채무의 측정, 이연법인세의 인식등 각 주석사항에 포함되어 있습니다.

2) 공정가치 측정

당사의 회계정책과 공시사항은 다수의 금융 및 비금융자산과 부채에 대해 공정가치 측정을 요구하고 있는 바, 당사는 공정가치평가 정책과 절차를 수립하고 있습니다. 당사의 경영진은 공정가치 서열체계에서 수준 3으로 분류되는 공정가치를 포함한 모든 유의적인 공정가치 측정의 검토를 책임지고 있습니다.

당사는 정기적으로 관측가능하지 않은 유의적인 투입변수와 평가 조정을 검토하고 있습니다. 공정가치측정에서 중개인 가격이나 평가기관과 같은 제3자 정보를 사용하는 경우, 제3자로부터 입수한 정보에 근거한 평가가 공정가치 서열체계 내 수준별 분류를 포함하고 있으며 해당 기준서의 요구사항을 충족한다고 결론을 내릴 수 있는지 여부를 판단하고 있습니다.

당사는 유의적인 평가 문제를 감사위원회에 보고하고 있습니다.

자산이나 부채의 공정가치를 측정하는 경우, 당사는 최대한 시장에서 관측 가능한 투입변수를 사용하고 있습니다. 공정가치는 다음과 같이 가치평가기법에 사용된 투입변수에 기초하여 공정가치 서열체계 내에서 분류됩니다.

- 수준 1: 투입변수가 측정일에 동일한 자산이나 부채에 대한 접근 가능한 활성시장의 조정되지 않은 공시가격인 경우
- 수준 2: 투입변수가 수준 1의 공시가격 이외에 자산이나 부채에 대해 직접적으로 또는 간접적으로 관측가능한 경우
- 수준 3: 투입변수가 자산이나 부채에 대해 관측가능하지 않은 경우

자산이나 부채의 공정가치를 측정하기 위해 사용되는 여러 투입변수가 공정가치 서열체계 내에서 서로 다른 수준으로 분류되는 경우, 당사는 측정치 전체에 유의적인 공정가치 서열체계에서 가장 낮은 수준의 투입변수와 동일한 수준으로 공정가치 측정치 전체를 분류하고 있습니다. 당사는 측정에 사용된 투입변수의 서열체계 내 수준변동이 발생한 보고기간 말에 수준간 이동을 인식하고 있습니다.

공정가치 측정에 사용된 가정의 자세한 정보는 아래 주석에 포함되어 있습니다.

- 주석 33. 금융상품

당사의 재무제표는 정기 주주총회 제출을 위하여 2023년 2월 15일에 개최된 이사회에서 승인되었습니다.

3. 회계정책의 변경

(1) 제·개정된 기준서의 적용

당사는 2022년 1월 1일 이후 최초로 시작되는 회계연도에 시행되는 기준서와 개정사항을 최초 적용하였습니다. 당사는 공표되었으나 시행되지 않은 기준서, 해석서, 개정사항을 조기적용한 바 없습니다.

1) 기업회계기준서 제1037호 '충당부채, 우발부채, 우발자산' 개정 - 손실부담계약의계약이행 원가

손실부담계약은 계약상 의무의 이행에 필요한 회피 불가능 원가(즉, 당사가 계약을 보유하고 있기 때문에 회피할 수 없는 원가)가 그 계약에서 받을 것으로 예상되는 경제적 효익을 초과하는 계약입니다.

이 개정사항은 계약이 손실부담계약인지를 평가할 때 증분원가(예: 직접 노무원가 및재료원가)와 계약을 이행하는 데 직접 관련되는 그 밖의 원가의 배분액(예: 계약 이행에 사용하는 유형자산의 감가상각비, 계약 관리·감독 원가)를 모두 포함하여 재화나용역을 제공하기 위한 계약과 직접 관련된 원가를 포함해야 한다고 명확히 하였습니다. 일반관리원가는 계약에 직접 관련되지 않으며 계약에 따라 거래 상대방에게 명백히 청구할 수 있는 경우가 아니라면 제외합니다. 이 개정사항이 당사의 재무제표에 미치는 영향은 없습니다.

2) 기업회계기준서 제1103호 '사업결합' 개정 - 재무보고를 위한 개념체계 참조

이 개정사항은 국제회계기준위원회(IASB)의 개념체계의 이전 참조를 2018년 3월에 발표된 '재무보고를 위한 개념체계'의 참조로 변경 시, 유의적인 요구사항의 변경이 없도록 하는데 있습니다. 기업회계기준서 제1037호 '충당부채, 우발부채, 우발자산' 또는 기업회계기준해석서 제2121호 '부담금'의 적용 범위에 해당되는 부채와 우발부채에서 Day 2 손익이 발생하지 않도록, 기업회계기준서 제1103호 '사업결합'의 인식원칙에 예외를 추가하였습니다. 이 예외사항은 취득일에 현재의무가 존재하는지를 판단하기 위하여 개념체계 대신에 기업회계기준서 제1037호 '충당부채, 우발부채, 우발자산' 또는 기업회계기준해석서 제2121호 '부담금'을 적용하도록 합니다.

또한 우발자산이 취득일에 인식될 수 없다는 것을 명확히 하기 위해 기업회계기준서 제1103호 '사업결합'에 새로운 문단을 추가하였습니다.

경과규정에 따라, 당사는 이 개정사항을 전진적으로 적용합니다. 즉, 개정사항을 최초 적용하는 보고기간 시작일 이후에 발생하는 사업결합부터 적용합니다.

당사는 당기 중 이 개정사항의 적용 범위에 해당하는 우발자산, 부채 및 우발부채가 없으므로 개정사항이 당사의 재무제표에 미치는 영향은 없습니다.

3) 기업회계기준서 제1016호 '유형자산' 개정 - 의도한 사용전의 매각금액

이 개정사항은 경영진이 의도하는 방식으로 자산을 가동하는 데 필요한 장소와 상태에 이르게 하는 동안 발생하는 재화의 매각금액을 유형자산의 원가에서 차감하지 않도록 합니다. 대신에, 기업은 그러한 재화를 판매하여 얻은 매각금액과 그 재화의 원가는 각각 당기손익으로 인식합니다.

경과규정에 따라 당사는 이 개정사항을 처음 적용할 때 표시되는 가장 이른 기간(최초 적용

일)의 시작일 이후에 사용할 수 있는 유형자산에 대해서만 개정 내용을 소급하여 적용합니다

당사는 최초로 개정사항을 적용할 때 표시되는 가장 이른 기간의 시작일 또는 그 이후에 사용할 수 있게 된 유형자산에서 생산된 재화의 판매가 없으므로 이 개정사항이당사의 재무제표에 미치는 영향은 없습니다.

4) 기업회계기준서 제1101호 '한국채택국제회계기준의 최초채택' - 최초채택기업인 종속기업

이 개정사항은 종속기업이 기업회계기준서 제1101호 한국채택국제회계기준의 최초채택 문단 D16(1)을 적용하기로 선택한 경우 종속기업이 지배기업의 한국채택국제회계기준 전환일에 기초하여 지배기업이 보고한 금액을 사용하여 누적환산차이를 측정할 수 있도록 허용합니다. 이 개정사항은 이 기준서 문단 D16(1)을 적용하기로 선택한 관계기업 또는 공동기업에도 적용됩니다. 이 개정사항이 당사의 재무제표에 미치는 영향은 없습니다.

5) 기업회계기준서 제1109호 '금융상품' - 금융부채 제거 목적의 10% 테스트 관련 수수료
이 개정사항은 새로운 금융부채나 변경된 금융부채의 조건이 기존의 금융부채의 조건과 실질적으로 다른지를 평가할 때 기업이 포함하는 수수료를 명확히 합니다. 이러한 수수료에는 채권자와 채무자 간에 지급하거나 수취한 수수료와 채권자와 채무자가 서로를 대신하여 지급하거나 수취한 수수료만 포함됩니다. 기업회계기준서 제1039호 '금융상품: 인식과 측정'에 대한 유사한 개정사항은 없습니다.

경과규정에 따라 당사는 최초로 개정사항을 적용한 연차 보고기간 개시일(최초 적용일) 또는 그 이후에 변경되거나 교환되는 금융부채에 해당 개정사항을 적용합니다.

당사 내 금융상품에 변경된 사항이 없었기 때문에 이 개정사항이 당사의 재무제표에 미치는 영향은 없습니다.

6) 기업회계기준서 제1041호 '농림어업' - 공정가치 측정 시 세금 고려
이 개정사항은 기업회계기준서 제1041호 '농림어업'의 적용 범위에 해당하는 자산의 공정가치를 측정할 때 세금 관련 현금흐름을 포함하지 않는 문단 22의 요구사항을 삭제하였습니다. 당사는 보고기간말 현재 이 기준서의 적용 범위에 해당하는 자산을 보유하고 있지 않으므로, 이 개정사항이 당사의 재무제표에 미치는 영향은 없습니다.

(2) 제정·공표되었으나 아직 시행되지 않은 회계기준

당사의 재무제표 발행승인일 현재 제정 또는 공표되었으나 아직 시행되지 않아 당사가 채택하지 않은 한국채택국제회계기준의 제·개정내역은 다음과 같습니다.

1) 기업회계기준서 제1117호 '보험계약'

2021년 중, 보험계약의 인식과 측정을 포함하여 보험계약에 대한 완전히 새로운 회계기준인 기업회계기준서 제1117호 '보험계약'이 공표되었으며, 해당 기준서는 보험계약의 인식과 측정을 다룹니다. 이 기준서가 시행되면, 기업회계기준서 제1117호 '보험계약'은 2007년에 공표된 기업회계기준서 제1104호 '보험계약'을 대체합니다. 이 기준서는 보험계약을 발행한 기업의 유형과 관계없이 모든 유형의 보험계약(예: 생명보험, 손해보험, 원수보험계약 및 재보험계약)에 적용되며, 특정 보증과 재량적 참가 특성이 있는 투자계약에도 적용됩니다. 적용 범위에서 제외되는 계약은 매우 적을 것입니다. 이 기준서의 전반적인 목적은 보험자에 대하여 더욱 유용하고 일관된 보험계약에 관한 회계모형을 제공하는 것입니다. 대체로 각 국가의 기존 회계정책에 기초하는 기업회계기준서 제1104호의 요구사항과 달리, 이 기준서는 보험계약에 대한 포괄적인 모형을 제시합니다. 이 기준서의 핵심은 일반모형이며, 다음의 사항이 추가됩니다.

- 직접 참가 특성이 있는 계약에 대한 특수한 적용(변동수수료접근법)

- 주로 보장기간이 단기인 계약에 대한 간편법(보험료배분접근법)

이 기준서는 2023년 1월 1일 이후 최초로 시작하는 회계연도부터 시행되며 비교 재무제표가 공시가 되어야 합니다. 기업회계기준서 제1109호 '금융상품'과 기업회계기준서 제1115호 '고객과의 계약에서 생기는 수익'을 이 기준서 최초 적용일 이전에 적용한 기업은 이 기준서를 조기에 적용할 수 있습니다. 동 개정사항은 당사에 중요한 영향을 미치지 않을 것으로 예상됩니다.

2) 기업회계기준서 제1001호 '재무제표 표시' 개정 - 부채의 유동·비유동 분류

기업회계기준서 제1001호 문단 69~76에 대한 개정사항은 부채의 유동·비유동 분류에 대한 다음의 요구사항을 명확히 합니다.

- 결제를 연기할 수 있는 권리의 의미

- 연기할 수 있는 권리가 보고기간종료일 현재 존재해야 함

- 기업이 연기할 수 있는 권리를 행사할 가능성은 유동성 분류에 영향을 미치지
않음

- 전환가능부채의 내재파생상품 자체가 지분상품일 경우에만 부채의 조건이 유동성분류에
영향을 미치지 않음

동 개정사항은 2023년 1월 1일 이후 최초로 시작되는 회계연도부터 적용하며 소급 적용합니
다. 당사는 개정사항이 현행 실무에 미칠 영향과 기존의 대출 약정에 재협상이 필요한지를
평가하고 있습니다.

3) 기업회계기준서 제1008호 '회계정책, 회계추정의 변경 및 오류' 개정

개정 기준서는 회계추정치의 변경, 회계정책의 변경과 회계 오류수정을 명확히 구분하고 있
습니다. 또한 개정 기준서는 기업이 회계 추정치를 개발하기 위해 측정기법과투입변수를 사
용하는 방법을 명확히 하고 있습니다. 이 개정사항은 2023년 1월 1일 이후 최초로 시작되는
회계연도부터 적용하며 이 시점 이후에 발생하는 회계정책 변경과 회계추정치의 변경에 적
용합니다. 조기 적용이 허용됩니다. 동 개정사항은 당사에 중요한 영향을 미치지 않을 것으로
예상됩니다.

4) 기업회계기준서 제1001호 '재무제표 표시' 개정 - 회계정책 공시

동 개정사항은 당사의 회계정책 공시를 더 효과적으로 할 수 있도록 하는 요구사항과지침을
제공합니다. 기준서 제1001호는 당사의 유의적인 회계정책을 공시하도록 요구합니다. 개정
사항은 '유의적인' 회계정책을 '중요한' 회계정책으로 변경하고, 중요한 회계정책 정보에 대
한 설명을 추가하였습니다. 당사가 회계정책 공시에 대하여 결정할 때, 보다 유용한 회계정책
정보를 제공할 수 있도록 합니다. 기준서 제1001호 '재무제표 표시' 개정은 2023년 1월 1일
이후 최초로 시작되는 회계연도부터 적용하며 조기 적용이 허용됩니다. 당사는 이 개정사항
의 요구사항과 일관되는 지를 확인하기 위해 중요한 회계정책 정보 공시를 검토하고 있습니
다.

5) 기업회계기준서 제1012호 '법인세' 개정 - 단일 거래에서 자산과 부채가 동시에 생기는 경우의 이연법인세

이 개정사항은 기업회계기준서 제1012호에 따른 최초 인식예외의 적용범위를 축소하여 동
일한 금액으로 가산할 일시적차이와 차감할 일시적차이가 생기는 거래에 적용하지 않도록
하였습니다.

이 개정사항은 비교 표시되는 가장 이른 기간의 시작일 이후에 이루어진 거래에 적용합니다.
또한 비교 표시되는 가장 이른 기간의 시작일에 리스와 사후처리 및 복구 관련 부채와 관련
된 모든 가산할 일시적차이와 차감할 일시적차이에 대하여 이연법인세자산(충분한 과세소득
이 있는 경우)과 이연법인세부채를 인식하여야 합니다. 당사는 현재 이 개정사항의 영향을
평가하고 있습니다.

4. 유의적인 회계정책

당사가 한국채택국제회계기준에 따른 재무제표 작성에 적용한 유의적인 회계정책은 아래 기술되어 있으며, 주석 3에서 설명하고 있는 회계정책의 변경을 제외하고는 당기 및 비교 표시된 전기의 재무제표는 동일한 회계정책을 적용하여 작성되었습니다.

(1) 영업부문

당사는 기업회계기준서 제1108호에 따라 영업부문과 관련된 공시사항을 연결재무제표에 공시하고 있으며, 동 재무제표에는 별도로 공시하지 않았습니다.

(2) 별도재무제표에서의 종속기업 및 관계기업 지분

당사의 재무제표는 기업회계기준서 제1027호에 따른 별도재무제표입니다. 당사는 종속기업 및 관계기업 지분에 대해서 기업회계기준서 제1027호에 따른 원가법을 선택하여 회계처리 하였습니다. 한편, 종속기업 및 관계기업 지분으로부터 수취하는 배당금은 당사가 배당을 받을 권리가 확정되는 시점에 당기손익으로 인식됩니다.

(3) 현금및현금성자산

당사는 취득일로부터 만기일이 3개월 이내인 투자자산을 현금및현금성자산으로 분류하고 있습니다. 지분상품은 현금성자산에서 제외되나, 상환일이 정해져 있고 취득일로부터 상환일 까지의 기간이 단기인 우선주와 같이 실질적인 현금성자산인 경우에는 현금성자산에 포함됩니다.

(4) 재고자산

재고자산의 단위원가는 이동평균법 및 개별법으로 결정하고 있으며, 취득원가는 매입원가, 전환원가 및 재고자산을 이용 가능한 상태로 준비하는 데 필요한 기타 원가를 포함하고 있습니다.

재고자산은 취득원가와 순실현가능가치 중 낮은 금액으로 측정하고 있습니다. 재고자산을 순실현가능가치로 감액한 평가손실과 모든 감모손실은 감액이나 감모가 발생한 기간에 비용으로 인식하고 있으며, 재고자산의 순실현가능가치의 상승으로 인한 재고자산평가손실의 환입은 환입이 발생한 기간의 비용으로 인식된 재고자산의 매출원가에서 차감하고 있습니다.

(5) 비파생금융자산

1) 인식 및 최초 측정

매출채권과 발행 채무증권은 발행되는 시점에 최초로 인식됩니다. 다른 금융상품과 금융부채는 당사가 금융상품의 계약당사자가 되는 때에만 인식됩니다.

유의적인 금융요소를 포함하지 않는 매출채권을 제외하고는, 최초 인식시점에 금융자산이나 금융부채를 공정가치로 측정하며, 당기손익-공정가치 측정 금융자산 또는 당기손익-공정가치 측정 금융부채가 아닌 경우에 해당 금융자산의 취득이나 해당 금융부채의 발행과 직접 관련되는 거래원가는 공정가치에 가감합니다. 유의적인 금융요소를 포함하지 않는 매출채권은 최초에 거래가격으로 측정합니다.

최초 인식시점에 금융자산은 상각후원가, 기타포괄손익-공정가치 채무상품, 기타포괄손익-공정가치 지분상품 또는 당기손익-공정가치로 측정되도록 분류합니다.

금융자산은 당사가 금융자산을 관리하는 사업모형을 변경하지 않는 한 최초 인식 후에 재분류되지 않으며, 이 경우 영향 받는 모든 금융자산은 사업모형의 변경 이후 첫 번째 보고기간의 첫 번째 날에 재분류됩니다.

금융자산이 다음 두 가지 조건을 모두 만족하고, 당기손익-공정가치 측정항목으로 지정되지 않은 경우에 상각후원가로 측정합니다.

- 계약상 현금흐름을 수취하기 위해 보유하는 것이 목적인 사업모형 하에서 보유합니다.
- 금융자산의 계약 조건에 따라 특정일에 원금과 원금잔액에 대한 이자지급만으로 구성되어 있는 현금흐름이 발생합니다.

채무상품이 다음 두 가지 조건을 충족하고 당기손익-공정가치 측정항목으로 지정되지 않은 경우에 기타포괄손익-공정가치로 측정합니다.

- 계약상 현금흐름의 수취와 금융자산의 매도 둘 다를 통해 목적을 이루는 사업모형 하에서 금융자산을 보유합니다.
- 금융자산의 계약 조건에 따라 특정일에 원금과 원금잔액에 대한 이자지급만으로 구성되어 있는 현금흐름이 발생합니다.

단기매매를 위해 보유하는 것이 아닌 지분상품의 최초 인식 시에 당사는 투자자산의 공정가치의 후속적인 변동을 기타포괄손익으로 표시하도록 선택할 수 있습니다. 다만 한번 선택하면 이를 취소할 수 없습니다. 이러한 선택은 투자 자산별로 이루어집니다.

상기에서 설명된 상각후원가나 기타포괄손익-공정가치로 측정되지 않는 모든 금융자산은 당기손익-공정가치로 측정됩니다. 이러한 금융자산은 모든 파생금융자산을 포함합니다. 최초 인식시점에 당사는 상각후원가나 기타포괄손익-공정가치로 측정되는 금융자산을 당기손익-공정가치 측정항목으로 지정한다면 회계불일치를 제거하거나 유의적으로 줄이는 경우에는 해당 금융자산을 당기손익-공정가치 측정 항목으로 지정할 수 있습니다. 다만 한번 지정하면 이를 취소할 수 없습니다.

① 사업모형

당사는 사업이 관리되는 방식과 경영진에게 정보가 제공되는 방식을 가장 잘 반영하기 때문에 금융자산의 포트폴리오 수준에서 보유되는 사업모형의 목적을 평가 합니다. 그러한 정보는 다음을 고려합니다.

- 포트폴리오에 대해 명시된 회계정책과 목적 및 실제 이러한 정책의 운영. 여기에는 계약상 이자수익의 획득, 특정 이자수익률 수준의 유지, 금융자산을 조달하는 부채의 듀레이션과 해당 금융자산의 듀레이션의 일치 및 자산의 매도를 통한 기대현금흐름의 유출 또는 실현하는 것에 중점을 둔 경영진의 전략을 포함함
- 사업모형에서 보유하는 금융자산의 성과를 평가하고, 그 평가내용을 주요 경영진에게 보고하는 방식
- 사업모형(그리고 사업모형에서 보유하는 금융자산)의 성과에 영향을 미치는 위험과 그 위험을 관리하는 방식
- 경영진에 대한 보상방식(예: 관리하는 자산의 공정가치에 기초하여 보상하는지 아니면 수취하는 계약상 현금흐름에 기초하여 보상하는지)
- 과거기간 금융자산의 매도의 빈도, 금액, 시기, 이유, 미래의 매도활동에 대한 예상이러한 목적을 위해 제거요건을 충족하지 않는 거래에서 제3자에게 금융자산을 이전하는 거래는 매도로 간주되지 않습니다.

단기매매의 정의를 충족하거나 포트폴리오의 성과가 공정가치 기준으로 평가되는 금융자산 포트폴리오는 당기손익-공정가치로 측정됩니다.

② 계약상 현금흐름이 원금과 이자로만 이루어져 있는지에 대한 평가

원금은 금융자산의 최초 인식시점의 공정가치로 정의됩니다. 이자는 화폐의 시간가치에 대한 대가, 특정기간에 원금 잔액과 관련된 신용위험에 대한 대가, 그밖에 기본적인 대역위험과 원가에 대한 대가(예: 유동성위험과 운영 원가)뿐만 아니라 이윤으로 구성됩니다.

계약상 현금흐름이 원금과 이자에 대한 지급만으로 이루어져 있는지를 평가할 때, 당사는 해당 상품의 계약조건을 고려합니다. 금융자산이 계약상 현금흐름의 시기나 금액을 변경시키는 계약조건을 포함하고 있다면, 그 계약조건 때문에 해당 금융상품의 존속기간에 걸쳐 생길 수 있는 계약상 현금흐름이 원리금 지급만으로 구성되는지를 판단해야 합니다.

이를 평가할 때 당사는 다음을 고려합니다.

- 현금흐름의 금액이나 시기를 변경시키는 조건부 상황
- 변동 이자율 특성을 포함하여 계약상 액면 이자율을 조정하는 조항
- 중도상환특성과 만기연장특성
- 특정 자산으로부터 발생하는 현금흐름에 대한 당사의 청구권을 제한하는 계약조건

중도상환금액이 실질적으로 미상환된 원금과 잔여원금에 대한 이자를 나타내고, 계약의 조기청산에 대한 합리적인 추가 보상을 포함하고 있다면, 조기상환특성은 특정일에 원금과 이자를 지급하는 조건과 일치합니다.

또한, 계약상 액면금액을 유의적으로 할인하거나 할증하여 취득한 금융자산에 대해서, 중도상환금액이 실질적으로 계약상 액면금액과 계약상 이자 발생액(그러나 미지급된)을 나타내며 (이 경우 계약의 조기 청산에 대한 합리적인 추가 보상이 포함될 수 있는), 중도상환특성이 금융자산의 최초 인식시점에 해당 특성의 공정가치가 경미한 경우에는 이러한 조건을 충족한다고 판단합니다.

2) 후속측정과 손익

① 당기손익-공정가치로 측정하는 금융자산

이러한 자산은 후속적으로 공정가치로 평가합니다. 이자 혹은 배당금 수익을 포함한 순손익은 당기손익으로 인식합니다.

② 상각후원가로 측정하는 금융자산

이러한 자산은 후속적으로 유효이자율법을 사용하여 상각후원가로 측정합니다. 상각후원가는 손상차손에 의해 감소됩니다. 이자수익, 외화환산손익 및 손상차손은 당기손익으로 인식합니다. 제거에서 발생하는 손익은 당기손익으로 인식합니다.

③ 기타포괄손익-공정가치로 측정하는 채무상품

이러한 자산은 후속적으로 공정가치로 측정합니다. 이자수익은 유효이자율법을 사용하여 계산되고, 외화환산손익과 손상차손은 당기손익으로 인식합니다. 기타 순손익은 기타포괄손익으로 인식합니다. 제거 시의 손익은 기타포괄손익누계액에서 당기손익으로 재분류합니다.

④ 기타포괄손익-공정가치로 측정하는 지분상품

이러한 자산은 후속적으로 공정가치로 측정합니다. 배당금은 명확하게 투자원가의회수를 나타내지 않는다면 당기손익으로 인식합니다. 다른 순손익은 기타포괄손익으로 인식하고 당기손익으로 재분류하지 않습니다. 당사는 기타포괄손익으로 인식되는금액을 이익잉여금으로 직접 대체합니다.

3) 금융자산의 제거

당사는 금융자산의 현금흐름에 대한 계약상 권리가 소멸한 경우, 금융자산의 현금흐름을 수취할 계약상 권리를 양도하고 이전된 금융자산의 소유에 따른 위험과 보상의 대부분을 실질적으로 이전한 경우, 또는 당사가 소유에 따른 위험과 보상의 대부분을보유 또는 이전하지 아니하고 금융자산을 통제하고 있지 않은 경우에 금융자산을 제거합니다.

당사가 재무상태표에 인식된 자산을 이전하는 거래를 하였지만, 이전되는 자산의 소유에 따른 대부분의 위험과 보상을 보유하고 있는 경우에는 이전된 자산을 제거하지 않습니다.

4) 금융자산의 상계

당사는 인식한 자산과 부채에 대해 법적으로 집행가능한 상계권리를 현재 갖고 있고, 차액으로 결제하거나, 자산을 실현하는 동시에 부채를 결제할 의도가 있는 경우에만 금융자산과 금융부채를 상계하고 재무상태표에 순액으로 표시합니다.

(6) 파생상품

당사는 외국환 익스포저를 위험회피하기 위해 파생금융상품을 보유하고 있습니다. 내재파생상품은 주계약이 금융자산이 아니고 특정 요건을 충족하는 경우에 별도로 회계처리하고 주계약으로부터 분리합니다.

파생상품은 최초 인식 시에 공정가치로 측정합니다. 최초 인식 이후에 공정가치로 측정하고 그 변동은 일반적으로 손익으로 인식합니다.

(7) 금융자산의 손상

1) 당사는 다음 자산의 기대신용손실에 대해 손실충당금을 인식합니다.

- 상각후원가로 측정하는 금융자산
- 리스채권

당사는 12개월 기대신용손실로 측정되는 다음의 금융자산을 제외하고는 전체기간 기대신용손실에 해당하는 금액으로 손실충당금을 측정합니다.

- 보고기간말에 신용이 위험이 낮다고 결정된 채무증권
- 최초 인식 이후 신용위험(즉, 금융자산의 기대존속기간동안에 걸쳐 발생할 채무불이행 위험)이 유의적으로 증가하지 않은 기타 채무증권과 은행예금

매출채권과 상각후원가로 측정하는 기타채권, 리스채권에 대한 손실충당금은 항상 전체기간 기대신용손실에 해당하는 금액으로 측정됩니다.

금융자산의 신용위험이 최초 인식 이후 유의적으로 증가했는지를 판단할 때와 기대신용손실을 추정할 때, 당사는 과도한 원가나 노력 없이 이용할 수 있고 합리적이고 뒷받침될 수 있는 정보를 고려합니다. 여기에는 미래지향적인 정보를 포함하여 당사의 과거 경험과 알려진 신용평가에 근거한 질적, 양적인 정보 및 분석이 포함됩니다.

전체기간 기대신용손실은 금융상품의 기대존속기간에 발생할 수 있는 모든 채무불이행 사건에 따른 기대신용손실입니다.

기대신용손실을 측정할 때 고려하는 가장 긴 기간은 당사가 신용위험에 노출되는 최장 계약기간입니다.

2) 기대신용손실의 측정

기대신용손실은 신용손실의 확률가중추정치입니다. 신용손실은 모든 현금부족액(즉, 계약에 따라 지급받기로 한 모든 계약상 현금흐름과 수취할 것으로 예상하는 모든 계약상 현금흐름의 차이)의 현재가치로 측정됩니다. 기대신용손실은 해당 금융자산의 유효이자율로 할인됩니다.

3) 신용이 손상된 금융자산

매 보고기간말에, 당사는 상각후원가로 측정되는 금융자산의 신용이 손상되었는지 평가합니다.

다. 금융자산의 추정미래현금흐름에 악영향을 미치는 하나 이상의 사건이 발생한 경우에 해당 금융자산은 신용이 손상된 것입니다.

금융자산의 신용이 손상된 증거는 다음과 같은 관측 가능한 정보를 포함합니다.

- 발행자나 차입자의 유의적인 재무적 어려움
- 채무불이행이나 90일 이상 연체와 같은 계약 위반
- 차입자의 재무적 어려움에 관련된 경제적이나 계약상 이유로 당초 차입조건의 불가피한 완화
- 차입자의 파산가능성이 높아지거나 그 밖의 재무구조조정 가능성이 높아짐
- 재무적 어려움으로 인해 해당 금융자산에 대한 활성시장 소멸

4) 재무상태표 상 신용손실충당금의 표시

상각후원가로 측정하는 금융자산과 리스채권에 대한 손실충당금은 해당 자산의 장부금액에서 차감합니다.

5) 제각

금융자산의 계약상 현금흐름 전체 또는 일부의 회수에 대한 합리적인 기대가 없는 경우 해당 자산을 제거합니다. 당사는 기업고객에 대해 회수에 대한 합리적인 기대가 있는지를 평가하여 제각의 시기와 금액을 개별적으로 평가합니다. 당사는 제각한 금액이 유의적으로 회수할 것이라는 기대를 갖고 있지 않습니다. 그러나 제각된 금융자산은 당사의 만기가 된 금액의 회수 절차에 따라 회수활동의 대상이 될 수 있습니다.

(8) 유형자산

당사는 유형자산을 최초에 원가로 측정하여 인식하고 있습니다. 유형자산의 원가에는 경영진이 의도하는 방식으로 자산을 가동하는데 필요한 장소와 상태에 이르게 하는데 직접 관련되는 원가 및 자산을 해체, 제거하거나 관련 부지를 복구하는데 소요될 것으로 추정되는 원가가 포함됩니다.

유형자산은 최초 인식 후에 원가에서 감가상각누계액과 손상차손누계액을 차감한 금액을 장부금액으로 하고 있습니다.

유형자산 중 토지는 감가상각을 하지 않으며, 사용권자산을 제외한 그 외 유형자산은자산의 취득원가에서 잔존가치를 차감한 금액에 대하여 아래에 제시된 경제적 내용연수에 걸쳐 해당 자산에 내재되어 있는 미래 경제적 효익의 예상 소비 형태를 가장 잘 반영한 정액법으로 상각됩니다. 한편, 사용권자산은 후속적으로 리스개시일부터 사용권자산의 내용연수 종료일과 리스기간 종료일 중 이른 날까지 정액법으로 감가상각합니다.

유형자산을 구성하는 일부의 원가가 당해 유형자산의 전체 원가와 비교하여 유의적이라면, 해당 유형자산을 감가상각할 때, 그 부분은 별도로 구분하여 감가상각하고 있습니다.

유형자산의 제거로 인하여 발생하는 손익은 순매각금액과 장부금액의 차이로 결정되고 기타 영업외손익으로 인식됩니다.

당기와 전기의 유형자산의 추정 내용연수는 다음과 같습니다.

구 분	내용연수	상각방법
건물	40년	정액법
기계장치	10년	정액법
공기구비품	5~7년	정액법
차량운반구	5년	정액법
사용권자산	1~10년	정액법

당사는 매 보고기간 말에 자산의 잔존가치와 내용연수 및 감가상각방법을 재검토하고 재검토 결과 이를 변경하는 것이 적절하다고 판단되는 경우 이를 회계추정의 변경으로 처리하고 있습니다.

(9) 무형자산

당사는 무형자산을 최초 인식할 때 원가로 측정하며, 최초 인식 후에 원가에서 상각누계액과 손상차손누계액을 차감한 금액을 장부금액으로 하고 있습니다.

당사는 무형자산을 사용 가능한 시점부터 잔존가치를 제외하고 아래의 내용연수동안정액법으로 상각하고 있습니다. 다만, 일부 무형자산에 대해서는 이를 이용할 수 있을 것으로 기대되는 기간이 예측가능하지 않아 당해 무형자산의 내용연수가 비한정인 것으로 평가하고 상각하지 아니하고 있습니다.

구 분	추정 내용연수	상각방법
상표권	5년	정액법
개발비	5년	정액법
가입권	비한정	-
기타의무형자산	5~7년	정액법

당사는 내용연수가 유한한 무형자산의 상각기간과 상각방법을 매 보고기간 말에 재검토하고 내용연수가 비한정인 무형자산에 대해서는 그 자산의 내용연수가 비한정이라는 평가가 계속하여 정당한 지를 매 보고기간 말에 재검토하며, 이를 변경하는 것이 적절하다고 판단되는 경우 회계추정의 변경으로 처리하고 있습니다.

연구 또는 내부프로젝트의 연구단계에 대한 지출은 발생시점에 비용으로 인식됩니다. 개발 단계의 지출은 자산을 완성할 수 있는 기술적 실현가능성, 자산을 완성하여 사용하거나 판매하려는 기업의 의도와 능력 및 필요한 자원의 입수가능성, 무형자산의 미래 경제적 효익을 모두 제시할 수 있고, 관련 지출을 신뢰성 있게 측정할 수 있는 경우에 무형자산으로 인식되며, 기타 개발관련 지출은 발생시점에 비용으로 인식됩니다.

무형자산에 대한 후속지출은 관련되는 특정자산에 속하는 미래의 경제적 효익이 증가하는 경우에만 자본화되며, 내부적으로 창출한 영업권 등을 포함한 다른지출들은 발생 즉시 비용 처리 됩니다.

(10) 정부보조금

정부보조금은 당사가 정부보조금에 부수되는 조건을 준수하고 그 보조금을 수취하는것에 대해 합리적인 확신이 있을 경우에만 인식하고 있습니다.

당사는 비유동자산을 취득 또는 건설하는 데 사용해야 한다는 기본조건이 부과된 정부보조금을 수령하고 있으며, 해당 자산의 장부금액을 계산할 때, 정부보조금을 차감하고 감가상각 자산의 내용연수에 걸쳐 당기손익으로 인식하고 있습니다.

(11) 투자부동산

임대수익이나 시세차익 또는 두 가지 모두를 얻기 위하여 보유하고 있는 부동산은 투자부동산으로 분류하고 있습니다. 투자부동산은 취득시 발생한 거래원가를 포함하여최초 인식시점에 원가로 측정하며, 최초 인식 후에 원가에서 감가상각누계액과 손상차손누계액을 차감한 금액을 장부금액으로 표시하고 있습니다.

후속원가는 자산으로부터 발생하는 미래 경제적 효익이 유입될 가능성이 높으며, 그 원가를 신뢰성 있게 측정할 수 있는 경우에 한하여 자산의 장부금액에 포함하거나 적절한 경우 별도의 자산으로 인식하고 있으며, 후속지출에 의해 대체된 부분의 장부금액은 제거하고 있습니다. 한편, 일상적인 수선, 유지와 관련하여 발생하는 원가는 발생시점에 당기손익으로 인식하고 있습니다.

투자부동산 중 토지에 대해서는 감가상각을 하지 않으며, 토지를 제외한 투자부동산은 경제적 내용연수에 따라 정액법으로 상각하고 있습니다. 한편, 사용권자산으로 보유하는 투자부동산은 후속적으로 리스개시일부터 사용권자산의 내용연수 종료일과 리스기간 종료일 중 이른 날까지 정액법으로 감가상각합니다.

투자부동산의 감가상각방법, 잔존가치 및 내용연수는 매 보고기간말에 재검토하고 이를 변경하는 것이 적절하다고 판단되는 경우 회계추정의 변경으로 회계처리하고 있습니다.

(12) 비금융자산의 손상

당사는 재고자산 및 이연법인세자산, 종업원급여에서 발생한 자산을 제외한 모든 비금융자산에 대해서 매 보고기간 말마다 자산손상을 시사하는 징후가 있는지를 검토하며, 만약 그러한 징후가 있다면 당해 자산의 회수가능액을 추정하고 있습니다. 단, 사업결합으로 취득한 영업권 및 내용연수가 비한정인 무형자산, 아직 사용할 수 없는 무형자산에 대해서 당사는 자산손상을 시사하는 징후와 관계없이 매년 회수가능액과 장부금액을 비교하여 손상검사를 하고 있습니다.

회수가능액은 개별 자산별로, 또는 개별 자산의 회수가능액을 추정할 수 없다면 그 자산이 속하는 현금창출단위별로 회수가능액을 추정합니다. 회수가능액은 사용가치와 순공정가치 중 큰 금액으로 결정되며, 사용가치는 자산이나 현금창출단위에서 창출될 것으로 기대되는 미래현금흐름을 화폐의 시간가치 및 미래현금흐름을 추정할 때 조정되지 아니한 자산의 특유위험에 대한 현행 시장의 평가를 반영한 적절한 할인율로 할인하여 추정됩니다.

자산이나 현금창출단위의 회수가능액이 장부금액에 미달하는 경우 당사는 자산의 장부금액을 감소시키며 손상금액을 즉시 당기손익으로 인식하고 있습니다.

사업결합으로 당사가 취득한 영업권은 사업결합으로 인한 시너지효과의 혜택을 받게 될 것으로 기대되는 각 현금창출단위에 배분됩니다. 당사는 현금창출단위의 손상차손에 대하여 현금창출단위에 배분된 영업권의 장부금액을 우선 감소시키고, 그 다음 현금창출단위에 속하는 다른 자산 각각의 장부금액에 비례하여 자산의 장부금액을 감소시키고 있습니다. 영업권에 대해 인식한 손상차손은 후속기간에 환입되지 않습니다.

당사는 매 보고기간 말에 영업권을 제외한 자산에 대해 과거기간에 인식한 손상차손이 더 이상 존재하지 않거나 감소된 것을 시사하는 징후가 있는지를 검토하고 직전 손상차손의 인식시점 이후 회수가능액을 결정하는 데 사용된 추정치에 변화가 있는 경우에 손상차손을 환입합니다. 손상차손환입으로 증가된 장부금액은 과거에 손상차손을 인식하지 않았더라면 인식되었을 상각누계액을 차감한 장부금액을 초과할 수 없습니다.

(13) 리스

당사는 계약의 약정시점에 계약이 리스인지 또는 리스를 포함하는지 판단합니다. 계약에서 대가와 교환하여, 식별되는 자산의 사용 통제권을 일정기간 이전하게 한다면 그 계약은 리스이거나 리스를 포함합니다. 계약이 식별되는 자산의 사용 통제권을 이전하는지를 판단할 때, 당사는 기업회계기준서 제1116호의 리스의 정의를 이용합니다.

1) 리스이용자

리스요소를 포함하는 계약의 개시일이나 변경유효일에 당사는 계약대가를 상대적 개별 가격에 기초하여 각 리스요소에 배분합니다.

당사는 리스개시일에 사용권자산과 리스부채를 인식합니다. 사용권자산은 최초에 원가로 측정하며, 해당 원가는 리스부채의 최초 측정금액, 리스개시일이나 그 전에 지급한 리스료(받은 리스 인센티브 차감), 리스개설직접원가, 기초자산을 해체 및 제거하거나 기초자산이나 기초자산이 위치한 부지를 복구할 때 리스이용자가 부담하는 원가의 추정치로 구성됩니다.

사용권자산은 후속적으로 리스개시일부터 리스기간 종료일까지 정액법으로 감가상각합니다. 다만, 리스기간 종료일에 사용권자산의 소유권이 이전되거나 사용권자산의 원가에 매수선택권의 행사가격이 반영된 경우에는 유형자산의 감가상각과 동일한방식에 기초하여 기초자산의 내용연수 종료일까지 사용권 자산을 감가상각합니다. 또한 사용권자산은 손상차손으로 인하여 감소하거나 리스부채의 재측정으로 인하여 조정될 수 있습니다.

리스부채는 리스개시일 현재 지급되지 않은 리스료의 현재가치로 최초 측정합니다. 리스료는 리스의 내재이자율로 할인하되, 내재이자율을 쉽게 산정할 수 없는 경우에는 당사의 증분차입이자율로 할인합니다.

당사는 다양한 외부 재무 정보에서 얻은 이자율에서 리스의 조건과 리스 자산의 특성을 반영하기 위한 조정을 하고 증분차입이자율을 산정합니다.

리스부채 측정에 포함되는 리스료는 다음 항목으로 구성됩니다.

- 고정 리스료(실질적인 고정리스료 포함)
- 지수나 요율(이율)에 따라 달라지는 변동리스료. 최초에는 리스개시일의 지수나 요율(이율)을 사용하여 측정함
- 잔존가치보증에 따라 지급할 것으로 예상되는 금액
- 매수선택권을 행사할 것이 상당히 확실한 경우 매수선택권의 행사가격, 연장 선택권을 행사할 것이 상당히 확실한 경우 연장기간의 리스료, 리스기간이 종료선택권 행사를 반영하는 경우에 리스를 종료하기 위하여 부담하는 금액

리스부채는 유효이자율법에 따라 상각합니다. 리스부채는 지수나 요율(이율)의 변동으로 미래 리스료가 변동되거나 잔존가치 보증에 따라 지급할 것으로 예상되는 금액이 변동되거나 매수, 연장, 종료 선택권을 행사할지에 대한 평가가 변동되거나 실질적인 고정리스료가 수정되는 경우에 재측정됩니다.

리스부채를 재측정할 때 관련되는 사용권자산을 조정하고, 사용권자산의 장부금액이영(0)으로 줄어드는 경우에는 재측정 금액을 당기손익으로 인식합니다.

당사는 연장선택권을 포함하는 일부 리스계약에 대한 리스기간을 결정할 때 판단을 적용합니다. 당사가 연장선택권을 행사할 것이 상당히 확실한지에 대한 평가는 리스기간에 영향을 주기 때문에 리스부채와 사용권자산의 금액에 유의적인 영향을 미칩니다.

당사는 재무상태표에서 투자부동산의 정의를 충족하지 않는 사용권자산을 '유형자산'으로 표시하고 리스부채는 '리스부채'로 표시하였습니다.

당사는 IT 장비를 포함하여 리스기간이 12개월 이내인 단기리스와 소액 기초자산 리스에 대하여 사용권자산과 리스부채를 인식하지 않는 실무적 간편법을 선택하였습니다. 당사는 이러한 리스에 관련된 리스료를 리스기간에 걸쳐 정액법에 따라 비용으로 인식합니다.

2) 리스제공자

리스요소를 포함하는 계약의 약정일이나 변경유효일에 당사는 상대적 개별가격에 기초하여 각 리스요소에 계약대가를 배분합니다.

리스제공자로서 당사는 리스약정일에 리스가 금융리스인지 운용리스인지 판단합니다.

각 리스를 분류하기 위하여 당사는 리스가 기초자산의 소유에 따른 위험과 보상의 대부분을 이전하는지를 전반적으로 판단합니다. 기초자산의 소유에 따른 위험과 보상의 대부분을 리스이용자에게 이전하는 경우에는 리스를 금융리스로 분류하고, 그렇지 않은 경우에는 리스를 운용리스로 분류합니다. 이 평가지표의 하나로 당사는 리스기간이 기초자산의 경제적 내용연수의 상당 부분을 차지하는지 고려합니다.

당사가 중간리스제공자인 경우에는 상위리스와 전대리스를 각각 회계처리합니다. 또한 전대리스의 분류는 기초자산이 아닌 상위리스에서 생기는 사용권자산에 따라 판단합니다. 상위리스가 인식 면제규정을 적용하는 단기리스에 해당하는 경우에는 전대리스를 운용리스로 분류합니다.

약정에 리스요소와 비리스요소가 모두 포함된 경우에 당사는 기업회계기준서 제1115호를 적용하여 계약 대가를 배분합니다.

당사는 리스순투자에 대하여 기업회계기준서 제1109호의 제거와 손상 규정을 적용합니다. 당사는 추가로 리스총투자를 계산하는데 사용한 무보증잔존가치에 대한 정기적인 재검토를 수행하고 있습니다.

(14) 비파생금융부채

당사는 계약상 내용의 실질과 금융부채의 정의에 따라 금융부채를 당기손익인식금융부채와 기타금융부채로 분류하고 계약의 당사자가 되는 때에 재무상태표에 인식하고 있습니다.

1) 당기손익인식금융부채

당기손익인식금융부채는 단기매매금융부채나 최초 인식시점에 당기손익인식금융부채로 지정된 금융부채를 포함하고 있습니다. 당기손익인식금융부채는 최초인식 후 공정가치로 측정되며, 그 공정가치의 변동은 당기손익으로 인식됩니다. 한편 최초 인식시점에 발행과 관련하여 발생한 거래비용은 발생 즉시 당기손익으로 인식됩니다.

2) 기타금융부채

당기손익인식금융부채로 분류되지 않은 비파생금융부채는 기타금융부채로 분류됩니다. 기타금융부채는 최초 인식시 공정가치에서 발행과 직접 관련되는 거래원가를 차감한 금액으로 측정됩니다. 후속적으로 기타금융부채는 유효이자율법을 적용하여 상각후원가로 측정되며, 이자비용은 유효이자율법을 적용하여 인식됩니다.

3) 금융부채의 제거

금융부채는 소멸한 경우 즉, 계약상 의무가 이행, 취소 또는 만료된 경우에만 재무상태표에서 제거됩니다.

(15) 종업원급여

1) 단기종업원급여

종업원이 관련 근무용역을 제공한 보고기간 말부터 12개월 이내에 결제될 급여는 단기종업원급여로 분류되며, 근무용역과 교환하여 당사의 지급이 예상되는 금액이 근무용역이 제공된 때에 당기손익으로 인식됩니다. 단기종업원급여는 할인하지 않은 금액으로 측정됩니다.

2) 기타장기종업원급여

종업원이 관련 근무용역을 제공한 보고기간 말부터 12개월 이내에 지급되지 않을 기타장기종업원급여는 당기와 과거기간에 제공한 근무용역의 대가로 획득한 미래의 급여액을 현재가치로 할인하고 있습니다. 재측정에 따른 변동은 발생한 기간에 당기손익으로 인식하고 있습니다.

3) 퇴직급여 : 확정급여제도

보고기간 말 현재 확정급여제도와 관련된 확정급여부채는 확정급여채무의 현재가치에서 사외적립자산의 공정가치를 차감한 금액으로 인식됩니다.

확정급여부채는 매년 독립적인 계리사에 의해 예측단위적립방식으로 계산됩니다. 확정급여채무의 현재가치에서 사외적립자산의 공정가치를 차감하여 산출된 순액이 부의 금액일 경우, 당사가 제도로부터 환급받거나 제도에 대한 당사의 미래기여금이 절감되는 방식으로 이용가능한 경제적 효익의 현재가치를 한도로 자산이 인식됩니다.

순확정급여부채의 재측정요소는 보험수리적손익, 순확정급여부채의 순이자에 포함된 금액을 제외한 사외적립자산의 수익 및 순확정급여부채의 순이자에 포함된 금액을 제외한 자산 인식상한효과의 변동으로 구성되어 있으며, 즉시 기타포괄손익으로 인식됩니다. 당사는 순확정급여부채(자산)의 순이자를 순확정급여부채(자산)에 연차보고기간 초에 결정된 할인율을 곱하여 결정하며, 순이자의 결정에 보고기간 동안 기여금 납부와 급여지급으로 인한 순확정급여부채(자산)의 변동을 고려하고 있습니다. 확정급여제도와 관련된 순이자비용과 기타비용은 당기손익으로 인식됩니다.

제도의 개정이나 축소가 발생하는 경우, 과거근무에 대한 효익의 변동이나 축소에 따른 손익은 즉시 당기손익으로 인식됩니다. 당사는 확정급여제도의 정산이 일어나는 때에 정산으로 인한 손익을 인식하고 있습니다.

4) 퇴직급여 : 확정기여제도

확정기여제도와 관련하여 일정기간 종업원이 근무용역을 제공하였을 때에는 그 근무용역과 교환하여 확정기여제도에 납부해야 할 기여금에 대하여 자산의 원가에 포함되는 경우를 제외하고는 당기손익으로 인식하고 있습니다. 납부해야 할 기여금은 이미 납부한 기여금을 차감한 후 부채(미지급비용)로 인식하고 있습니다. 또한, 이미 납부한 기여금이 보고기간말 이전에 제공된 근무용역에 대해 납부하여야 하는 기여금을 초과하는 경우에는 초과기여금 때문에 미래지급액이 감소하거나 현금이 환급되는만큼을 자산(선급비용)으로 인식하고 있습니다.

(16) 충당부채

당사는 과거 사건의 결과로 현재의 법적의무 또는 의제의무가 존재하고, 당해 의무를 이행하기 위하여 경제적 효익을 갖는 자원이 유출될 가능성이 높으며, 당해 의무의 이행에 소요되는 금액을 신뢰성 있게 추정할 수 있는 경우에 충당부채를 인식하고 있습니다.

충당부채에 대한 최선의 추정치를 구할 때는 관련된 사건과 상황에 불가피한 위험과 불확실성이 고려되며, 화폐의 시간가치 효과가 중요한 경우 충당부채는 의무를 이행하기 위하여 예상되는 지출액의 현재가치로 평가됩니다. 유효이자율법을 적용하여 계산한 이자비용은 금융비용으로 인식됩니다.

충당부채를 결제하기 위하여 필요한 지출액의 일부 또는 전부를 제3자가 변제할 것이 예상되는 경우 이행한다면 변제를 받을 것이 거의 확실하게 되는 때에 한하여 변제금액을 인식하고 별도의 자산으로 회계처리하고 있습니다.

당사는 매 보고기간 종료일마다 충당부채의 잔액을 검토하고, 보고기간 종료일 현재 최선의 추정치를 반영하여 조정하고 있으며, 의무이행을 위하여 경제적 효익을 갖는 자원이 유출될 가능성이 더 이상 높지 않은 경우에는 관련 충당부채를 환입하고 있습니다.

충당부채는 최초 인식과 관련 있는 지출에만 사용됩니다.

(17) 외화

당사의 재무제표 작성에 있어서 기능통화 외의 통화(외화)로 이루어진 거래는 거래일의 환율을 적용하여 기록됩니다. 당사는 매 보고기간 말에 화폐성 외화항목을 보고기간 말의 마감환율로 환산하고 있습니다. 공정가치로 측정되는 비화폐성 외화항목은 공정가치가 결정된 날의 환율로 환산되며, 역사적원가로 측정되는 비화폐성항목은 거래일의 환율로 환산됩니다.

당사는 화폐성항목의 결제시점에 생기는 외환차이와 해외사업장순투자 환산차이를 제외한 화폐성항목의 환산으로 인해 발생한 외환차이를 모두 당기손익으로 인식하고 있습니다.

(18) 납입자본

보통주는 자본으로 분류되며 자본거래에 직접 관련되어 발생하는 증분원가는 세금효과를 반영한 순액으로 자본에서 차감됩니다. 한편, 보통주의 발행 시 보통주의 액면금액을 초과하여 수령한 금액은 자본잉여금으로 분류됩니다.

당사가 자기지분상품을 재취득하는 경우에 이러한 지분상품은 자기주식의 과목으로 자본에서 직접 차감됩니다. 당사는 자기지분상품을 매입 또는 매도하거나 발행 또는 소각하는 경우의 손익을 당기손익으로 인식하지 않습니다. 당사가 자기주식을 취득하여 보유하는 경우 지급하거나 수취한 대가는 자본에서 직접 인식하고 있습니다.

(19) 주식기준보상

당사는 제공받는 재화나 용역의 대가로 종업원에게 주식선택권을 부여하는 주식결제형 주식보상거래에 대하여 제공받는 재화나 용역의 공정가치 또는 제공받는 재화나 용역의 공정가치를 신뢰성 있게 측정할 수 없다면 부여한 지분상품의 공정가치에 기초하여 재화나 용역의 공정가치를 간접 측정하고 그 금액을 가득기간 동안에 종업원급여(당기비용)와 자본으로 인식하고 있습니다. 주식선택권의 가득조건이 용역제공조건 또는 시장조건이 아닌 가득조건인 경우에는 궁극적으로 가득되는 주식선택권의 실제 수량에 기초하여 결정되도록 인식된 종업원비용을 조정하고 있습니다.

(20) 고객과의 계약에서 생기는 수익

당사는 고객에게 소모성 자재 등의 상품을 공급하는 사업을 영위하고 있습니다.

1) 계약 식별

기업회계기준서 제1115호는 계약의 상대방이 고객인 경우에만 그 계약(리스계약, 보험계약, 금융상품 계약 등 제외)에 적용하며, 다음의 기준을 모두 충족하는 경우에만 고객과의 계약으로 회계처리 합니다.

- 계약 당사자들이 계약을(서면으로, 구두로, 그 밖의 사업 관행에 따라) 승인하고 각자의 의무를 수행하기로 확약한다.
- 이전할 재화나 용역과 관련된 각 당사자의 권리를 식별할 수 있다.
- 이전할 재화나 용역의 지급조건을 식별할 수 있다.
- 계약에 상업적 실질이 있다(계약의 결과로 기업의 미래 현금흐름의 위험, 시기, 금액이 변동될 것으로 예상된다).
- 고객에게 이전할 재화나 용역에 대하여 받을 권리를 갖게 될 대가의 회수 가능성이 높다.

2) 수행의무 식별

하나의 계약은 고객에게 재화나 용역을 이전하는 여러 약속을 포함하며, 그 재화나 용역이 구별된다면 약속은 수행의무로서 별도로 회계처리됩니다. 고객이 재화나 용역 그 자체에서나 쉽게 구할 수 있는 다른 자원과 함께하여 효익을 얻을 수 있고, 그 약속을 계약 내의 다른 약속과 별도로 식별해 낼 수 있다면 재화나 용역은 구별됩니다.

3) 거래가격 산정

거래가격은 고객에게 약속한 재화나 용역을 이전하고 그 대가로 기업이 받을 권리를 갖게 될 것으로 예상하는 금액이며, 다음의 사항이 미치는 영향을 고려하여 산정됩니다.

- 변동대와 변동대의 추정치의 제약
- 계약에 있는 유의적인 금융요소
- 비현금대가
- 고객에게 지급할 대가

4) 거래가격을 수행의무에 배분

거래가격은 계약에서 약속한 각 구별되는 재화나 용역의 상대적 개별 판매가격을 기준으로 각 수행의무에 배분되며, 개별 판매가격을 관측할 수 없는 경우 추정해야 합니다.

5) 수행의무 이행 시 수익 인식

다음 기준 중 어느 하나를 충족하면, 기업은 재화나 용역에 대한 통제를 기간에 걸쳐 이전하므로, 기간에 걸쳐 수행의무를 이행하는 것이고 기간에 걸쳐 수익을 인식합니다. 기간에 걸쳐 이행되지 않는 수행의무는 통제가 이전되는 시점에 수익을 인식합니다.

- 고객은 기업이 수행하는 대로 기업의 수행에서 제공하는 효익을 동시에 얻고 소비한다.
- 기업이 수행하여 만들어지거나 가치가 높아지는 대로 고객이 통제하는 자산을 기업이 만듦거나 그 자산 가치를 높인다.
- 기업이 수행하여 만든 자산이 기업 자체에는 대체 용도가 없고, 지금까지 수행을 완료한 부분에 대해 집행 가능한 지급청구권이 기업에 있다.

6) 본인 대 대리인

고객에게 재화나 용역이 이전되기 전에 기업이 그 정해진 재화나 용역을 통제한다면 그 기업은 본인으로 활동합니다.

(21) 금융수익과 비용

당사의 금융수익과 금융비용은 다음으로 구성되어 있습니다.

- 이자수익
- 이자비용
- 배당금수익
- 당기손익-공정가치 측정 금융자산에 대한 순손익
- 비영업활동 관련 화폐성항목에 대한 외환차익과 외환차손

이자수익 혹은 이자비용은 유효이자율법을 사용하여 인식하였습니다.

유효이자율법은 금융상품의 기대존속기간에 추정되는 미래현금지급액이나 수취액의 현재가치를 금융자산의 총장부금액이나 금융부채의 상각후원가와 정확하게 일치시키는 이자율입니다.

이자수익이나 이자비용을 계산할 때, 유효이자율은 자산의 총장부금액(해당 자산의 신용이 손상되지 않은 경우)이나 부채의 상각후원가에 적용합니다. 그러나, 최초 인식 이후에 후속적으로 신용이 손상된 금융자산에 대해서는 이자수익은 해당 금융자산의 상각후원가에 유효이자율을 적용하여 계산합니다. 만일 해당 자산이 더는 신용이 손상된 것으로 볼 수 없다면 총장부금액에 유효이자율을 적용하여 이자수익을 계산합니다.

(22) 법인세

법인세비용은 당기법인세와 이연법인세로 구성되어 있으며, 기타포괄손익이나 자본에 직접 인식되는 거래나 사건 또는 사업결합에서 발생하는 법인세를 제외하고는 당기손익으로 인식됩니다.

법인세와 관련된 이자와 벌금은 법인세에 해당하는지 판단하고 법인세에 해당한다면기업회계기준서 제1012호 '법인세'를 적용하고 법인세에 해당하지 않는다면 기업회계기준서 제1037호 '충당부채, 우발부채, 우발자산'을 적용하고 있습니다.

1) 당기법인세

당기법인세는 당기의 과세소득을 기초로 산정됩니다. 과세소득은 포괄손익계산서상의 세전이익에서 다른 과세기간에 가산되거나 차감될 손익 및 비과세항목이나 손금불인정항목을 제외하여 결정되므로 포괄손익계산서상 손익과 차이가 있습니다. 당사는 당기법인세와 관련된 미지급법인세를 제정되었거나 실질적으로 제정된 세율을 사용하여 계산하고 있습니다.

당기법인세자산과 당기법인세부채는 다음의 조건을 모두 충족하는 경우에만 상계합니다.

- 인식된 금액에 대한 법적으로 집행가능한 상계권리를 가지고 있음.
- 순액으로 결제하거나, 자산을 실현하는 동시에 부채를 결제할 의도가 있음.

2) 이연법인세

당사는 이연법인세부채와 이연법인세자산을 측정할 때 보고기간 말에 당사가 관련 자산과 부채의 장부금액을 회수하거나 결제할 것으로 예상하는 방식에 따른 세효과를 반영하고 있습니다. 종속기업, 관계기업 및 조인트벤처 투자지분에 관한 가산할 일시적차이에 대해서는 당사가 일시적차이의 소멸시점을 통제할 수 있으며, 예측가능한 미래에 일시적차이가 소멸하지 않을 가능성이 높은 경우를 제외하고는 모두 이연법인세부채를 인식하고 있습니다. 또한, 차감할 일시적차이로 인하여 발생하는 이연법인세자산은 일시적차이가 예측가능한 미래에 소멸할 가능성이 높고, 일시적차이가 사용될 수 있는 기간에 과세소득이 발생할 가능성이 높은 경우에 인식하고 있습니다.

미사용 세무상결손금과 세액공제, 차감할 일시적 차이가 사용될 수 있는 미래 과세소득의 발생가능성이 높은 경우 그 범위 안에서 이월된 미사용 세무상결손금과 세액공제, 차감할 일시적차이에 대하여 이연법인세자산을 인식합니다. 미래 과세소득은 관련 가산할 일시적차이의 소멸에 의해 결정됩니다. 가산할 일시적차이가 이연법인세자산을 완전히 인식하기에 충분하지 않다면, 현재 일시적차이들의 소멸과 당사의 사업계획을 미래 과세소득에 고려합니다.

당사는 이연법인세자산의 장부금액을 매 보고기간 말에 검토하고, 이연법인세자산으로 인한 혜택이 사용되기에 충분한 과세소득이 발생할 가능성이 더 이상 높지 않은 경우 이연법인세자산의 장부금액을 감소시키고 있습니다.

이연법인세자산과 부채는 보고기간 말 제정되었거나 실질적으로 제정된 세법에 근거하여 당해 자산이 실현되거나 부채가 지급될 보고기간에 적용될 것으로 기대되는 세율을 사용하여 측정됩니다. 이연법인세자산과 이연법인세부채를 측정할 때 보고기간말 현재 당사가 관련 자산과 부채의 장부금액을 회수하거나 결제할 것으로 예상되는 방식에 따라 법인세효과를 반영하고 있습니다.

이연법인세자산과 부채는 동일 과세당국이 부과하는 법인세이고, 당사가 인식된 금액을 상계할 수 있는 법적 권한을 가지고 있으며 당기법인세부채와 자산을 순액으로결제할 의도가 있는 경우에만 상계됩니다. 배당금 지급에 따라 추가적으로 발생하는 법인세비용은 배당금 지급과 관련한 부채가 인식되는 시점에 인식됩니다.

(23) 주당이익

당사는 보통주 기본주당이익과 희석주당이익을 당기순손익에 대하여 계산하고 포괄손익계산서에 표시하고 있습니다. 기본주당이익은 보통주에 귀속되는 당기순손익을 보고기간 동안에 유통된 보통주식수를 가중평균한 주식수로 나누어 계산됩니다. 희석주당이익은 모든 희석효과가 있는 잠재적보통주의 영향을 고려하여 당사의 보통주에 귀속되는 당기순손익 및 가중평균유통보통주식수를 조정하여 계산됩니다.

(24) 동일지배하 사업결합

동일지배하에 있는 기업실체나 사업에 대한 결합은 취득한 자산과 인수한 부채를 최상위 지배기업의 연결재무제표 상 장부금액으로 인식하고 있습니다. 당사는 이전대가와 취득한 순자산 장부금액의 차액을 자본잉여금에서 가감하고 있습니다.

5. 현금및현금성자산

당기말과 전기말 현재 현금및현금성자산의 구성내역은 다음과 같습니다.

(단위: 천원)		
구 분	당기말	전기말
보유현금	25,432	22,871
요구불예금	86,068,120	42,869,337
합 계	86,093,552	42,892,208

6. 사용 제한 금융상품

당기말과 전기말 현재 사용이 제한된 금융상품의 내역은 다음과 같습니다.

(단위: 천원)					
구 분	종류	금융기관	당기말	전기말	내 역
장기투자자산	보통예금	우리은행 등	11,500	12,500	당좌개설보증금

7. 매출채권, 기타수취채권 및 리스채권

(1) 당기말과 전기말 현재 매출채권, 기타수취채권 및 리스채권의 내역은 다음과 같습니다.

(단위: 천원)						
구 분	당기말			전기말		
	총장부금액	손실충당금	순장부금액	총장부금액	손실충당금	순장부금액
유동성:						
매출채권	326,065,653	(1,017,486)	325,048,167	296,397,134	(846,658)	295,550,476
미수금	1,058,235	(627,442)	430,793	1,148,393	(627,442)	520,951
대여금	2,175,600	-	2,175,600	600,000	-	600,000
미수수익	693,513	-	693,513	341,747	-	341,747
보증금	393,398	-	393,398	728,452	-	728,452
리스채권	1,826,122	-	1,826,122	2,266,673	-	2,266,673
소 계	332,212,521	(1,644,928)	330,567,593	301,482,399	(1,474,100)	300,008,299
비유동성:						
매출채권	2,206,127	(2,206,127)	-	2,206,226	(2,206,226)	-
대여금	6,336,500	-	6,336,500	5,927,500	-	5,927,500
보증금	3,909,380	-	3,909,380	3,464,822	-	3,464,822
출자전환채권	150,335	(150,335)	-	146,370	(146,370)	-
리스채권	1,746,310	-	1,746,310	1,453,790	-	1,453,790
소 계	14,348,652	(2,356,462)	11,992,190	13,198,708	(2,352,596)	10,846,112
합 계	346,561,173	(4,001,390)	342,559,783	314,681,107	(3,826,696)	310,854,411

(2) 당기와 전기 중 매출채권 및 기타수취채권에 대한 손실충당금의 변동내역은 다음과 같습니다.

(단위: 천원)								
구 분	당기				전기			
	매출채권	미수금	출자전환채권	합 계	매출채권	미수금	출자전환채권	합 계
기초금액	3,052,884	627,442	146,370	3,826,696	3,029,590	628,071	146,370	3,804,031
손상차손(환입)	186,630	-	-	186,630	23,294	-	-	23,294
대체	(3,965)	-	3,965	-	-	-	-	-
제각	(11,936)	-	-	(11,936)	-	(629)	-	(629)
기말금액	3,223,613	627,442	150,335	4,001,390	3,052,884	627,442	146,370	3,826,696

(3) 당기말과 전기말 현재 매출채권, 기타수취채권 및 리스채권에 대한 기대신용손실과 연령 별로 손상된 금액은 다음과 같습니다.

(단위: 천원)						
구 분	당기말			전기말		
	채권잔액	손상된금액	장부가액	채권잔액	손상된금액	장부가액
만기일 미도래	338,414,180	(18,479)	338,395,701	304,986,776	(19,449)	304,967,327
6개월 미만	4,131,137	(16,410)	4,114,727	5,915,788	(38,085)	5,877,703
6개월 이상 ~ 1년 미만	66,584	(17,229)	49,355	38,133	(28,752)	9,381
1년 이상	3,949,272	(3,949,272)	-	3,740,410	(3,740,410)	-
합 계	346,561,173	(4,001,390)	342,559,783	314,681,107	(3,826,696)	310,854,411

(4) 당기와 전기 중 리스채권의 변동내역은 다음과 같습니다.

(단위: 천원)		
구 분	당기	전기
기초	3,720,463	5,350,521
리스증가	2,700,780	1,905,419
이자수익	78,841	20,022
회수	(2,927,652)	(3,555,499)
기말	3,572,432	3,720,463

(5) 당기말과 전기말 현재 리스채권의 만기분석내역은 다음과 같습니다.

(단위: 천원)		
만 기	당기말	전기말
~ 1년 미만	1,851,470	2,288,054
1년 이상 ~ 2년 미만	944,532	1,019,578
2년 이상 ~ 3년 미만	595,491	384,532
3년 이상 ~ 4년 미만	245,672	95,322
4년 이상 ~ 5년 미만	131,824	-
기말 현재 할인되지 않은 리스채권	3,768,989	3,787,486
기말 현재 재무상태표에 인식된 리스채권	3,572,432	3,720,463
유동 리스채권	1,826,122	2,266,673
비유동 리스채권	1,746,310	1,453,790

8. 기타금융자산

(1) 당기말과 전기말 현재 기타금융자산의 내역은 다음과 같습니다.

(단위: 천원)				
구 분	당기말		전기말	
	유동성	비유동성	유동성	비유동성
장단기투자자산	69,106,505	11,500	117,995,693	12,500
통화선도	2,093,318	-	184,566	-
옵션계약	2,442,018	-	3,857,901	-
지분증권	-	29,701,798	-	37,373,909
출자금	10,728,326	29,502,944	3,638,431	41,972,373
국공채	18,430	20,880	59,960	39,310
사모사채	-	-	5,000,000	-
합 계	84,388,597	59,237,122	130,736,551	79,398,092

(2) 당기말과 전기말 현재 지분증권의 내역은 다음과 같습니다.

(단위:천원)		
종 목	당기말	전기말
(주)피플바이오 발행 보통주	4,755,000	4,920,000
(주)피플바이오 발행 전환우선주	7,084,744	7,330,587
에스지생활안전(주) 발행 보통주	1,531,157	183,950
(주)지아이이노베이션 발행 보통주	10,930,898	21,939,372
(주)아이에스엠 발행 보통주	4,400,000	3,000,000
(주)에너지11 발행 보통주	999,999	-
합 계	29,701,798	37,373,909

(3) 당기말과 전기말 현재 출자금의 내역은 다음과 같습니다.

(단위: 천원)		
구 분	당기말	전기말
SVIC 25호 조합 출자금	-	9,276,148
SVIC 30호 조합 출자금	10,728,326	18,730,839
SVIC 38호 조합 출자금	12,553,434	13,592,544
SVIC 59호 조합 출자금	990,502	-
정보통신공제조합 출자금	15,165	15,165
스틱글로벌혁신성장 사모투자합자회사 출자금	5,777,678	3,996,108
디에스피이알파사모투자 출자금	10,120,590	-
기계설비건설공제조합 출자금	45,575	-
합 계	40,231,270	45,610,804

(4) 당기말과 전기말 현재 국공채 및 사모사채의 내역은 다음과 같습니다.

(단위: 천원)				
구 분	이자율	만기	당기말	전기말
도시철도채권	1.25 ~ 1.5%	2023.4.30 ~ 2025.1.26	39,310	99,270
하이투자증권	-	-	-	5,000,000
합 계			39,310	5,099,270
유동성 금액			(18,430)	(5,059,960)
비유동성 금액			20,880	39,310

9. 재고자산

당기말과 전기말 현재 재고자산의 내역은 다음과 같습니다.

(단위: 천원)		
구 분	당기말	전기말
상품	26,397,082	32,071,767
상품평가충당금	(716,166)	(1,226,568)
미착품	42,395	174,928
합 계	25,723,311	31,020,127

당기 중 재고자산평가손실환입 510,402천원(전기 재고자산평가손실: 979,463천원)을 인식 하였으며, 매출원가로 분류하였습니다.

10. 기타자산

(1) 당기말과 전기말 현재 기타유동자산의 내역은 다음과 같습니다.

(단위: 천원)			
구 분	당기말	전기말	
	유동성	유동성	비유동성
선급금	2,208,586	1,650,900	2,600,000
차감: 손실충당금	(624,083)	(624,196)	-
선급비용	835,371	701,756	-
부가세선급금	3,518,979	3,583,863	-
합 계	5,938,853	5,312,323	2,600,000

(2) 당기와 전기 중 선급금에 대한 손실충당금의 변동내역은 다음과 같습니다.

(단위: 천원)		
구 분	당기	전기
기 초	624,196	624,954
기타의대손상각비환입	(113)	(758)
기 말	624,083	624,196

11. 유형자산

(1) 당기말과 전기말 현재 유형자산 장부금액의 구성내역은 다음과 같습니다.

(단위: 천원)						
구 분	당기말			전기말		
	취득원가	감가상각 누계액	장부금액	취득원가	감가상각 누계액	장부금액
기계장치	9,192,499	(3,261,500)	5,930,999	9,248,123	(2,358,937)	6,889,186
공기구비품	6,648,525	(4,042,781)	2,605,744	5,526,450	(3,922,252)	1,604,198
차량운반구	966,984	(380,438)	586,546	767,552	(391,462)	376,090
사용권자산-부동산	23,590,638	(11,888,320)	11,702,318	23,361,408	(9,027,928)	14,333,480
사용권자산-차량	227,001	(48,428)	178,573	31,070	(12,441)	18,629
건설중인자산	901,503	-	901,503	280,496	-	280,496
합 계	41,527,150	(19,621,467)	21,905,683	39,215,099	(15,713,020)	23,502,079

(2) 당기와 전기 중 유형자산 장부금액의 변동내역은 다음과 같습니다.

1) 당기

(단위: 천원)						
구 분	기 초	취 득	처 분	상 각	대 체 (*1),(*2),(*3)	기 말
기계장치	6,889,186	-	(34,302)	(923,885)	-	5,930,999
공기구비품	1,604,198	1,493,041	(17,266)	(474,229)	-	2,605,744
차량운반구	376,090	527,006	(148,705)	(167,845)	-	586,546
사용권자산-부동산	14,333,480	2,262,347	(2,137)	(3,768,642)	(1,122,730)	11,702,318
사용권자산-차량	18,629	195,931	-	(35,987)	-	178,573
사용권자산-기타	-	2,637,077	-	-	(2,637,077)	-
건설중인자산	280,496	890,707	-	-	(269,700)	901,503
합 계	23,502,079	8,006,109	(202,410)	(5,370,588)	(4,029,507)	21,905,683

(*1) 전대리스로 제공된 사용권자산 2,637,077천원이 리스채권으로 대체되었습니다.

(*2) 당기 중 사용권자산에서 1,122,730천원이 투자부동산으로 대체되었습니다.

(*3) 당기 중 건설중인자산 269,700천원이 무형자산으로 대체되었습니다.

2) 전기

(단위: 천원)						
구 분	기 초	취 득 (*2)	처 분	상 각	대 체 (*1),(*3),(*4)	기 말
기계장치	7,655,505	146,300	-	(912,619)	-	6,889,186
공기구비품	783,631	1,215,778	(10,156)	(385,055)	-	1,604,198
차량운반구	357,510	162,172	(15,260)	(128,332)	-	376,090
사용권자산-부동산	17,662,768	162,586	-	(3,505,726)	13,852	14,333,480
사용권자산-차량	17,959	14,850	-	(14,180)	-	18,629
사용권자산-기타	-	1,825,327	-	-	(1,825,327)	-
건설중인자산	3,384,800	280,496	(500,000)	-	(2,884,800)	280,496
합 계	29,862,173	3,807,509	(525,416)	(4,945,912)	(4,696,275)	23,502,079

(*1) 전대리스로 제공된 사용권자산 1,825,327천원이 리스채권으로 대체되었습니다.

(*2) 신규리스 및 리스재평가로 인해 사용권자산이 증가하였습니다. (주석17 참조)

(*3) 전기 중 투자부동산에서 13,852천원이 사용권자산으로 대체되었습니다.

(*4) 전기 중 건설중인자산 2,884,800천원이 무형자산으로 대체되었습니다.

12. 무형자산

(1) 당기말과 전기말 현재 무형자산 장부금액의 구성내역은 다음과 같습니다.

(단위: 천원)								
구 분	당기말				전기말			
	취득원가	상각누계액	손상차손 누계액	장부금액	취득원가	상각누계액	손상차손 누계액	장부금액
산업재산권	11,044	(8,674)	-	2,370	18,843	(15,446)	-	3,397
가입권	5,462,437	-	(1,059,542)	4,402,895	6,791,037	-	(1,059,542)	5,731,495
기타의무형자산	39,550,479	(30,390,485)	-	9,159,994	38,940,420	(28,313,870)	-	10,626,550
합 계	45,023,960	(30,399,159)	(1,059,542)	13,565,259	45,750,300	(28,329,316)	(1,059,542)	16,361,442

(2) 당기와 전기 중 무형자산 장부금액의 변동내역은 다음과 같습니다.

1) 당기

(단위: 천원)						
구 분	기 초	취 득	처 분	상 각	대 체(*)	기 말
산업재산권	3,397	-	(3)	(1,024)	-	2,370
가입권	5,731,495	-	(1,328,600)	-	-	4,402,895
기타의무형자산	10,626,550	598,660	-	(2,076,616)	11,400	9,159,994
합 계	16,361,442	598,660	(1,328,603)	(2,077,640)	11,400	13,565,259

(*) 전기에 수령한 국고보조금 258,300천원이 당기 중 무형자산의 차감으로 대체되었으며, 건설중인자산에서 무형자산으로 269,700천원 대체되었습니다.

2) 전기

(단위: 천원)					
구 분	기 초	취 득	상 각	대 체(*)	기 말
산업재산권	4,421	-	(1,024)	-	3,397
가입권	5,731,495	-	-	-	5,731,495
기타의무형자산	1,718,457	7,248,506	(1,225,213)	2,884,800	10,626,550
합 계	7,454,373	7,248,506	(1,226,237)	2,884,800	16,361,442

(*) 전기 중 건설중인자산에서 기타의무형자산으로 2,884,800천원 대체되었습니다.

13. 투자부동산

(1) 당기말과 전기말 현재 투자부동산 장부금액의 구성내역은 다음과 같습니다.

(단위: 천원)						
구 분	당기말			전기말		
	취득원가	감가상각 누계액	장부금액	취득원가	감가상각 누계액	장부금액
토지	29,544	-	29,544	29,544	-	29,544
건물	78,358	(36,404)	41,954	78,358	(34,445)	43,913
사용권자산	18,484,697	(7,557,950)	10,926,747	16,568,326	(5,030,673)	11,537,653
합 계	18,592,599	(7,594,354)	10,998,245	16,676,228	(5,065,118)	11,611,110

상기 투자부동산은 종속기업 및 제3자에게 운용리스로 제공하고 있습니다.

(2) 당기와 전기 중 투자부동산 장부금액의 변동내역은 다음과 같습니다.

1) 당기

(단위: 천원)				
구 분	기 초	상 각	대 체(*)	기 말
토지	29,544	-	-	29,544
건물	43,913	(1,959)	-	41,954
사용권자산	11,537,653	(1,733,636)	1,122,730	10,926,747
합 계	11,611,110	(1,735,595)	1,122,730	10,998,245

(*) 당기 중 전대면적의 변동에 따라 유형자산에서 투자부동산으로 1,862,475천원이 대체되었고, 투자부동산에서 유형자산으로 739,745천원이 대체되었습니다.

2) 전기

(단위: 천원)				
구 분	기 초	상 각	대 체(*)	기 말
토지	29,544	-	-	29,544
건물	45,872	(1,959)	-	43,913
사용권자산	13,206,057	(1,654,552)	(13,852)	11,537,653
합 계	13,281,473	(1,656,511)	(13,852)	11,611,110

(*) 전기 중 전대면적의 변동에 따라 투자부동산에서 유형자산으로 대체되었습니다.

(3) 당기 및 전기 중 투자부동산에서 발생한 손익의 내역은 다음과 같습니다.

(단위: 천원)		
구 분	당 기	전 기
임대수익	2,257,274	2,203,648
운영비용	(2,236,363)	(2,139,674)
합 계	20,911	63,974

(4) 당기말과 전기말 현재 투자부동산을 운용리스로 제공함에 따른 미래 최소리스료는 다음과 같습니다.

(단위: 천원)		
구 분	당기말	전기말
3개월 미만	500,424	404,802
3개월 이상 ~ 1년 미만	1,831,150	16,636
1년 이상 ~ 5년 미만	401,787	-
합 계	2,733,361	421,438

(5) 당사는 당기말 현재 투자부동산의 공정가액과 장부금액의 차이가 중요하지 않은 것으로 판단하고 있습니다.

14. 종속기업 및 관계기업투자주식

(1) 당기말과 전기말 현재 당사의 종속기업투자주식의 내역은 다음과 같습니다.

(단위: 천원)					
회사명	소재지	결산월	지분율	당기말	전기말
(주)안연케어	한국	12월	51.0%	75,100,000	75,100,000
(주)아이아이씨컴퍼니(구, (주)인터파크인터내셔널)(*1)	한국	12월	98.9%	10,464,266	10,464,266
(주)아이로지스틱스(구, (주)인터파크로지스틱스)(*1)	한국	12월	100.0%	1,750,000	1,750,000
(주)큐브릿지(구, (주)인터파크큐브릿지)(*1)	한국	12월	100.0%	-	-
가디언(주)	한국	12월	100.0%	2,186,182	-
데일리넥스트웨이브바이오헬스케어펀드(*2)	한국	12월	98.9%	10,000,000	8,500,000
와이즈글로벌데카콘펀드(*3)	한국	12월	-	-	5,000,000
(주)밸류포인트(*4)	한국	12월	100.0%	26,060,251	-
아이엠테크놀로지(주)(구, 브이티컴퍼지트(주))(*5)	한국	12월	84.4%	10,097,442	-
iMarketAmerica Inc.	미국	12월	100.0%	2,198,420	2,198,420
iMarketVietnam Co., Ltd.	베트남	12월	100.0%	1,091,354	1,091,354
iMarketXian Co., Ltd.	중국	12월	100.0%	857,321	857,321
iMarketFocus Inc.	중국	12월	100.0%	7,447,477	7,447,477
iMarketEurope Kft.(*6)	헝가리	12월	100.0%	667,760	-
합 계				147,920,473	112,408,838

(*1) 당기 중 상호가 변경되었습니다.

(*2) 당사는 데일리넥스트웨이브바이오헬스케어펀드와 출자약정을 체결하였습니다. 동 출자약정 중 현재 당기에 집행된 금액은 15억원입니다. 이 출자약정에 따르면, 조합이 성립된 날로부터 3년의 기간 이내에 업무집행조합원의 요청 또는 출자 당사자들의 동의가 있는 경우 기존 출자자에게 출자금액의 증액을 요청할 수 있습니다.

(*3) 전기 중 신규 취득하였으며, 당기말 현재 청산되었습니다.

(*4) 당기 중 신규 취득하였으며, 자기주식을 제외한 실질 지분율로 표시하였습니다.

(*5) 당기 중 신규 취득하였으며, 당기 중 상호가 변경되었습니다.

(*6) 당기 중 설립하였습니다.

(2) 당기말과 전기말 현재 당사의 관계기업투자주식의 내역은 다음과 같습니다.

(단위: 천원)						
회사명	주요 영업활동	소재지	결산월	지분율	당기말	전기말
에어로젤애플리케이션그룹(주) (*1)	단열장치제조 및 판매	한국	12월	35.0%	-	-
(주)테라팩스 (구, (주)인터파크바이오컨버전스)(*2)	의약품 연구 및 개발	한국	12월	49.0%	9,310,000	9,800,000
(주)그래디언트바이오컨버전스	의약품 연구 및 개발	한국	12월	49.0%	3,920,000	-
(주)코레이트	보안용지제조업	한국	12월	28.8%	180,505	180,505
합 계					13,410,505	9,980,505

(*1) 전기 이전에 관계기업투자주식 장부가액 전액을 관계기업투자손상차손으로 인식하였습니다.

(*2) (주)인터파크바이오컨버전스는 당기 중 인적분할하였으며, 상호를 (주)테라팩스로 변경하였습니다. 분할신설회사의 상호는 (주)그래디언트바이오컨버전스입니다.

(3) 당기말 현재 종속기업의 요약 재무정보는 다음과 같습니다.

(단위: 천원)					
회사명	자산총액	부채총액	매출액	당기순손익	당기총포괄손익
(주)안연케어	297,953,469	268,206,236	561,245,948	20,521,852	20,695,697
(주)아이아이씨컴퍼니(*1)	14,503,514	6,849,515	41,826,098	(476,194)	(137,047)
(주)아이로지스틱스	4,320,316	1,743,410	13,567,784	91,597	91,597
(주)큐브릿지	16,837,591	21,264,365	67,793,566	(41,850)	194,338
가디언(주)	11,602,250	9,416,068	21,786,722	(1,636,728)	(1,638,498)
데일리빅스트웨이브바이오헬스케어펀드	8,711,316	42,916	-	(1,213,030)	(1,213,030)
(주)밸류포인트(*2)	24,832,164	4,697,281	22,820,740	1,041,158	1,120,904
아이엠테크놀로지(주)	4,161,369	1,043,022	695,472	(1,119,766)	(1,124,914)
iMarketAmerica Inc.	18,220,381	15,553,820	12,936,499	108,101	271,312
iMarketVietnam Co.,Ltd.	30,543,713	31,258,801	157,391,645	(2,073,850)	(1,982,242)
iMarketXian Co., Ltd.	4,989,840	1,074,063	16,463,329	687,141	564,071
iMarketFocus Inc.	11,630,310	3,175,591	30,060,919	291,944	59,250
iMarketEurope Kft.	2,015,558	2,289,918	847,730	(954,304)	(942,120)

(*1) (주)아이아이씨컴퍼니의 요약재무정보는 연결대상 종속기업인 IIC(HK) Ltd.를 포함한 연결 재무정보입니다.

(*2) (주)밸류포인트 요약재무정보는 연결대상 종속기업인 (주)밸류팩토리, (주)아트본을 포함한 연결 재무정보입니다.

(4) 당기말 현재 주요 관계기업의 요약재무정보는 다음과 같습니다.

(단위: 천원)					
회사명	자산총액	부채총액	매출액	당기순손익	당기총포괄손익
(주)테라팩스 (구, (주)인터파크 바이오컨버전스)	7,504,089	7,520,441	3,504	(11,317,797)	(11,317,797)
(주)그래디언트바이오컨버전스	5,325,450	603,966	51,474	(3,111,945)	(3,111,945)
(주)코레이트	8,360,038	2,088,426	6,386,910	387,564	495,163

15. 매입채무 및 기타지급채무

당기말과 전기말 현재 매입채무 및 기타지급채무의 내역은 다음과 같습니다.

(단위: 천원)			
구 분	당기말		전기말
	유동	비유동	유동
매입채무	385,935,005	-	343,409,015
미지급금	1,904,369	-	1,415,560
미지급비용	3,893,607	-	3,875,468
예수보증금	162,337	555,790	1,064,920
합 계	391,895,318	555,790	349,764,963

16. 기타금융부채

당기말과 전기말 현재 기타금융부채의 내역은 다음과 같습니다.

(단위: 천원)			
구 분	당기말		전기말
	유동	비유동	유동
통화선도	417,410	-	754,207
금융보증부채(*1)	2,595,757	-	10,191,697
옵션부채(*2)	-	2,440,953	-
합 계	3,013,167	2,440,953	10,945,904

(*1) 종속기업의 금융기관 차입금에 대하여 당사가 보증을 제공하는 것과 관련하여 당기말 현재 (주)큐브릿지의 차입금에 대하여 2,595,757천원의 금융보증부채가 인식되어 있습니다.

(*2) 당사는 당사의 종속기업인 아이엠테크놀로지(주)의 비지배주주와의 주주간 약정에서 기업공개 요건을 충족하지 못하는 경우 보유한 주식의 전부인 8,000주를 당사에게 매도할 수 있는 권리를 부여하였습니다.

17. 리스부채

(1) 당기말과 전기말 현재 리스부채의 세부내역은 다음과 같습니다.

1) 당기말

(단위: 천원)				
구 분	이자율	총장부금액	현재가치할인차금	순장부금액
부동산	1.1% ~ 5.29%	25,998,353	(1,832,204)	24,166,149
차량	1.19% ~ 4.95%	187,774	(7,373)	180,401
IT장비	0.88% ~ 5.38%	3,668,233	(192,011)	3,476,222
소 계		29,854,360	(2,031,588)	27,822,772
유동성 대체				(8,560,320)
합 계				19,262,452

2) 전기말

(단위: 천원)				
구 분	이자율	총장부금액	현재가치할인차금	순장부금액
부동산	1.10% ~ 3.33%	29,600,861	(2,326,006)	27,274,855
차량	1.19% ~ 2.81%	19,179	(185)	18,994
IT장비	0.88% ~ 3.33%	3,644,588	(64,750)	3,579,838
소 계		33,264,628	(2,390,941)	30,873,687
유동성 대체				(7,719,368)
합 계				23,154,319

(2) 리스부채의 변동내역은 다음과 같습니다.

1) 당기

(단위: 천원)				
구 분	부동산	차량	IT장비	합계
기초	27,274,855	18,994	3,579,838	30,873,687
리스증가	2,169,647	195,931	2,637,077	5,002,655
이자비용	701,458	2,072	76,355	779,885
상환	(5,977,665)	(36,596)	(2,817,048)	(8,831,309)
계약해지	(2,146)	-	-	(2,146)
기말	24,166,149	180,401	3,476,222	27,822,772

2) 전기

(단위: 천원)				
구 분	부동산	차량	IT장비	합계
기초	31,735,308	18,377	5,174,570	36,928,255
리스증가	162,586	14,850	1,825,327	2,002,763
이자비용	750,479	271	19,310	770,060
상환	(5,373,518)	(14,504)	(3,439,369)	(8,827,391)
기말	27,274,855	18,994	3,579,838	30,873,687

(3) 당기말과 전기말 현재 리스부채의 만기분석 내역은 다음과 같습니다.

(단위: 천원)		
구 분	당기말	전기말
3개월 미만	2,544,291	2,170,020
3개월 ~ 1년 미만	6,167,216	5,630,170
1년 ~ 5년 미만	18,075,125	18,715,436
5년 이상	3,067,728	6,749,002
기말 현재 할인되지 않은 리스부채	29,854,360	33,264,628
기말 현재 재무상태표에 인식된 리스부채	27,822,772	30,873,687
유동 리스부채	8,560,320	7,719,368
비유동 리스부채	19,262,452	23,154,319

(4) 당기 및 전기의 리스로 인한 현금유출액은 다음과 같습니다.

(단위: 천원)		
구 분	당기	전기
리스부채 상환액	8,051,424	8,057,331
단기리스 및 소액자산에 대한 리스료	1,771,096	1,856,534
이자비용	779,885	770,060
리스의 총 현금유출 합계	10,602,405	10,683,925

18. 기타부채

(1) 당기말과 전기말 현재 기타부채의 내역은 다음과 같습니다.

(단위: 천원)				
구 분	당기말		전기말	
	유동	비유동	유동	비유동
선수금	2,288,139	-	2,936,064	-
예수금	627,191	-	859,481	-
장기종업원급여부채	-	391,906	-	428,644
미지급기부금	100,000	500,000	100,000	600,000
복구충당부채	-	786,112	-	681,644
합 계	3,015,330	1,678,018	3,895,545	1,710,288

(2) 당기와 전기 중 복구충당부채의 변동 내역은 다음과 같습니다.

(단위: 천원)		
구 분	당기	전기
기 초	681,644	670,155
순증감	92,699	-
순전입	11,769	11,489
기 말	786,112	681,644

19. 퇴직급여제도

당사는 확정기여형 퇴직급여제도와 확정급여형 퇴직급여제도를 병행하여 운영하고 있습니다.

(1) 확정기여형 퇴직급여제도

확정기여형 퇴직급여제도에 대한 기여금은 종업원이 이에 대하여 지급받을 자격이 있는 용역을 제공한 때 비용으로 인식하고 있습니다. 당기 중 포괄손익계산서에 인식된 비용은 125,868천원(전기 105,236천원)으로 퇴직급여제도에서 규정하고 있는 비율에 따라 당사가 퇴직급여제도에 납입한 기여금을 나타내고 있습니다.

(2) 확정급여형 퇴직급여제도

1) 당기말과 전기말 현재 재무상태표에 인식된 순확정급여부채(자산)의 금액은 다음과 같습니다.

(단위: 천원)		
구 분	당기말	전기말
확정급여채무의 현재가치	22,602,598	24,370,501
사외적립자산의 공정가치	(30,586,907)	(30,183,728)
순확정급여부채(자산)	(7,984,309)	(5,813,227)

2) 당기와 전기 중 순확정급여부채(자산)의 조정내역은 다음과 같습니다.

① 당기

(단위: 천원)			
구 분	확정급여채무의 현재가치	사외적립자산 공정가치	순확정급여부채(자산)
기초잔액	24,370,501	(30,183,728)	(5,813,227)
당기 비용으로 인식:			
당기근무원가	2,517,994	-	2,517,994
이자원가(수익)	824,619	(1,033,516)	(208,897)
소 계	3,342,613	(1,033,516)	2,309,097
기타포괄손익으로 인식:			
- 보험수리적손익			
(인구통계적 가정)	-	-	-
(재무적 가정)	(3,369,095)	-	(3,369,095)
(경험조정)	1,191,816	-	1,191,816
- 사외적립자산 수익	-	540,907	540,907
소 계	(2,177,279)	540,907	(1,636,372)
기타:			
납부한 기여금	-	(3,200,000)	(3,200,000)
급여 지급	(2,078,810)	2,435,003	356,193
관계사 진출입	(196,301)	196,301	-
확정기여형으로의 전환	(658,126)	658,126	-
소 계	(2,933,237)	89,430	(2,843,807)
기말잔액	22,602,598	(30,586,907)	(7,984,309)

② 전기

(단위: 천원)			
구 분	확정급여채무의 현재가치	사외적립자산 공정가치	순확정급여부채(자산)
기초잔액	24,745,645	(29,071,678)	(4,326,033)
당기 비용으로 인식:			
당기근무원가	2,760,980	-	2,760,980
이자원가(수익)	701,220	(833,353)	(132,133)
소 계	3,462,200	(833,353)	2,628,847
기타포괄손익으로 인식:			
- 보험수리적손익			
(인구통계적 가정)	-	-	-
(재무적 가정)	(880,713)	-	(880,713)
(경험조정)	(426,453)	-	(426,453)
- 사외적립자산 수익	-	335,834	335,834
소 계	(1,307,166)	335,834	(971,332)
기타:			
납부한 기여금	-	(3,080,000)	(3,080,000)
급여 지급	(1,969,569)	1,904,860	(64,709)
관계사 전출입	(18,355)	18,355	-
확정기여형으로의 전환	(542,254)	542,254	-
소 계	(2,530,178)	(614,531)	(3,144,709)
기말잔액	24,370,501	(30,183,728)	(5,813,227)

3) 당기말과 전기말 현재 사외적립자산은 다음의 자산으로 구성되어 있습니다.

(단위: 천원)		
구 분	당기말	전기말
금융기관예치금 등	30,586,907	30,183,728

4) 당기말과 전기말 현재 주요 보험수리적 가정은 다음과 같습니다.

구 분	당기말	전기말
할인율	5.99%	3.59%
미래임금상승률	4.61%	4.78%

당사는 확정급여채무의 현재가치계산을 위하여 보고기간말 현재 확정급여채무의 통화 및 예상지급시기와 일관성이 있는 우량회사채의 시장수익률을 참조하여 할인률을 결정하였으며, 당기말과 전기말 현재 확정급여채무의 가중평균 듀레이션은 각각 5.61년 및 6.23년입니다. 확정급여제도와 관련하여 2023년도에 납입할 것으로 예상되는 기여금의 합리적인 추정치는 5,153,020천원입니다.

5) 민감도 분석

당기말 현재 유의적인 각각의 보험수리적 가정이 발생가능한 합리적인 범위 내에서 변동한다면 확정급여채무에 미치게 될 영향은 다음과 같습니다.

(단위: 천원)		
구 분	증가	감소
기대임금인상율의 1% 변동	1,257,046	(1,148,106)
할인율의 1% 변동	(1,088,409)	1,209,209

민감도 분석에는 제도에서 발생할 것으로 기대되는 모든 현금흐름의 분산을 고려하지는 않았으나, 사용된 가정에 대한 민감도의 근사치를 제공하고 있습니다.

20. 자본금 및 기타불입자본

(1) 당기말과 전기말 현재 자본금은 다음과 같습니다.

(단위: 천원)		
구 분	당기말	전기말
수권주식수	80,000,000주	80,000,000주
주당금액(원)	500	500
발행주식수	33,428,840주	33,428,840주
자본금(*)	18,166,670	18,166,670

(*) 과거 이익소각으로 인하여 당기말 현재 당사의 발행주식수의 액면총액과 납입자본금 간에 1,452,250천원의 차이가 발생합니다. 전기 중 총 1,964,500주의 자기주식을 소각하였습니다.

(2) 당기말과 전기말 현재 기타불입자본의 구성내역은 다음과 같습니다.

(단위: 천원)		
구 분	당기말	전기말
주식발행초과금	134,652,554	134,652,554
기타자본잉여금	(4,016,855)	(4,016,855)
자기주식	(24,075,885)	(24,075,885)
합 계	106,559,814	106,559,814

(3) 당기와 전기 중 자기주식의 변동내역은 다음과 같습니다.

(단위: 주, 천원)				
구 분	당기		전기	
	주식수	장부금액	주식수	장부금액
기초	1,964,500	24,075,885	3,929,000	48,151,771
자기주식의 소각(*)	-	-	(1,964,500)	(24,075,886)
기말	1,964,500	24,075,885	1,964,500	24,075,885

(*) 전기 중 배당가능이익 범위 내에서 취득한 자기주식을 이사회 결의에 의하여 소각하였습니다. 이에 발행주식수가 1,964,500주 감소하였으며, 자본금의 변동은 없습니다.

21. 이익잉여금

당기말과 전기말 현재 이익잉여금의 내역은 다음과 같습니다.

(단위: 천원)		
구 분	당기말	전기말
법정적립금:		
이익준비금	9,335,136	9,335,136
임의적립금:		
사업확장적립금	205,145,330	205,145,330
개인정보손해배상준비금	200,000	200,000
미처분이익잉여금	46,085,929	35,266,374
합 계	260,766,395	249,946,840

22. 이익잉여금처분계산서

(1) 당기와 전기의 이익잉여금처분계산서는 다음과 같습니다.

(단위: 천원)			
구 분	당기 (처분예정일: 2023.3.30)	전기 (처분확정일: 2022.3.30)	
I. 미처분이익잉여금	46,085,929		35,266,374
전기이월미처분이익잉여금	30,546,723	9,892,135	
분기배당			
- 주당배당금(률): 당기 450원(90%), 전기 450원(90%)	(14,158,953)	(14,158,953)	
당기순이익	36,294,420	44,388,632	
확정급여제도의 재측정요소	1,279,548	749,774	
기타포괄손익-공정가치측정 금융자산의 공정가치 변동	(7,875,809)	(5,605,214)	
II. 이익잉여금처분액	4,719,651		4,719,651
현금배당			
- 주당배당금(률): 당기 150원(30%), 전기 150원(30%)	4,719,651	4,719,651	
III. 차기이월미처분이익잉여금	41,366,278		30,546,723

(2) 당기와 전기의 이익잉여금처분계산서 상 배당금에 관한 사항은 다음과 같습니다.

1) 분기배당(배당기준일: 3월 31일, 6월 30일, 9월 30일)

구 분		당기	전기
1분기	1주당 배당금(률)	150원 (30%)	-
	발행주식수(*)	31,464,340주	-
	배당금총액	4,719,651,000원	-
반기	1주당 배당금(률)	150원 (30%)	300원 (60%)
	발행주식수(*)	31,464,340주	31,464,340주
	배당금총액	4,719,651,000원	9,439,302,000원
3분기	1주당 배당금(률)	150원 (30%)	150원 (30%)
	발행주식수(*)	31,464,340주	31,464,340주
	배당금총액	4,719,651,000원	4,719,651,000원

(*) 배당기준일 기준 자기주식 1,964,500주를 제외한 주식수입니다.

2) 기말배당(배당기준일: 2022년과 2021년 12월 31일)

구 분	당기	전기
1주당 배당금(률)	150원 (30%)	150원 (30%)
발행주식수(*)	31,464,340주	31,464,340주
배당금총액	4,719,651,000원	4,719,651,000원

(*) 배당기준일 현재 자기주식 1,964,500주를 제외한 주식수입니다.

3) 배당수익률

구 분	당기	전기
주당 배당금	600원	600원
결산일 종가	10,100원	10,700원
배당수익률	5.94%	5.61%

23. 매출

(1) 당기와 전기 중 매출의 구성내역은 다음과 같습니다.

(단위: 천원)		
구 분	당기	전기
주요 지리적 시장:		
국내	2,379,929,122	2,067,045,232
베트남	64,730,496	58,478,847
중국	64,893,179	72,179,596
기타	169,438,438	155,770,170
합 계	2,678,991,235	2,353,473,845
주요 서비스 계열:		
상품매출	2,661,483,999	2,335,724,750
용역매출	2,972,682	4,510,534
물류매출	9,015,891	7,819,023
기타매출	5,518,663	5,419,538
합 계	2,678,991,235	2,353,473,845
수익 인식 시기:		
한 시점에 이행	2,664,128,060	2,338,361,549
기간에 걸쳐 이행	14,863,175	15,112,296
합 계	2,678,991,235	2,353,473,845

(2) 계약잔액

당기말과 전기말 현재 고객과의 계약에서 생기는 계약부채는 다음과 같으며, 모두 유동항목으로 분류되어 있습니다.

(단위: 천원)		
구분	당기말	전기말
계약부채	2,288,139	2,936,064

당기말 현재 고객과의 계약에서 생기는 계약자산은 없으며, 계약부채 2,288,139천원과 계약이행원가 1,564,934천원은 기타부채의 선수금과 기타자산의 선급금 계정으로 각각 분류되어 있습니다. 전기말 현재의 계약부채 잔액 2,936,064천원 중 당기에 수익으로 인식한 금액은 2,749,930천원입니다.

(3) 계약이행원가

당사는 고객과의 계약이 체결되기 이전에 발생한 원가가 해당 계약과 직접 연관되며, 해당 계약의 실현가능성 및 회수가능성이 매우 높다고 판단하여, 해당 원가를 선급금으로 인식하였습니다. 해당 자산은 계약이 체결된 이후에 관련 매출이 발생하는 기간에 걸쳐 매출원가로 인식됩니다. 당기와 전기 중 계약이행원가의 변동내역은 다음과 같습니다.

(단위: 천원)		
구분	당기	전기
	선급금	선급금
기 초	1,019,450	1,011,498
발 생	30,804,378	41,311,630
감 소	(30,258,894)	(41,303,678)
기 말	1,564,934	1,019,450

(4) 단일 외부고객으로부터의 매출액이 당사 매출액의 10% 이상을 차지하는 고객은 A사 1곳으로 당기와 전기 각각 1,758,202백만원과 1,393,386백만원입니다.

24. 비용의 성격별 분류

당기와 전기 중 성격별 비용의 내역은 다음과 같습니다.

(단위: 천원)		
구 분	당기	전기
상품 매입액 및 변동액	2,560,760,435	2,242,485,883
종업원급여	36,463,631	36,295,592
감가상각비	7,106,183	6,602,423
무형자산상각비	2,077,640	1,226,237
물류비 및 용역	13,418,281	12,087,480
지급수수료	10,239,684	10,982,354
임차료	1,771,096	1,856,534
전산비	6,739,121	7,115,363
기타비용	4,700,369	5,778,616
합 계(*)	2,643,276,440	2,324,430,482

(*) 포괄손익계산서상의 매출원가, 판매비와관리비를 합산한 금액입니다.

25. 판매비와관리비

당기와 전기 중 판매비와관리비의 내역은 다음과 같습니다.

(단위: 천원)		
구 분	당기	전기
급여	28,436,021	28,427,011
퇴직급여	2,434,964	2,734,083
복리후생비	4,913,699	4,546,296
감가상각비	2,810,742	2,588,105
무형자산상각비	1,952,693	1,110,644
소모품비	180,231	230,369
여비교통비	541,943	355,825
차량유지비	192,948	149,953
통신비	309,536	388,833
세금과공과	356,217	315,747
보험료	525,906	576,061
지급수수료	5,389,358	5,460,343
임차료	1,771,096	1,856,534
접대비	718,512	672,247
교육훈련비	325,755	228,262
전산비	6,739,121	7,115,363
대손상각비	186,630	23,294
광고선전비	306,084	702,029
판매촉진비	33,390	86,321
견본비	12,976	72,709
수선유지비	2,138	3,222
수도광열비	55,306	50,773
도서인쇄비	5,682	15,028
회의비	426,419	385,759
행사비	72,107	205,119
기타	313,337	266,137
합 계	59,012,811	58,566,067

26. 기타영업외수익 및 기타영업외비용

(1) 당기와 전기 중 기타영업외수익의 내역은 다음과 같습니다.

(단위: 천원)		
구 분	당기	전기
외환차익	7,185,470	3,643,120
외화환산이익	461,506	626,224
통화선도평가이익	2,093,318	184,566
통화선도거래이익	4,729,052	848,510
옵션평가이익	27,536	2,639,920
배당금수익	8,619,000	9,537,000
기타의대손상각비환입	113	758
유형자산처분이익	23,627	9,385
금융보증부채환입	7,595,939	-
잡이익	587,775	97,205
합 계	31,323,336	17,586,688

(2) 당기와 전기 중 기타영업외비용의 내역은 다음과 같습니다.

(단위: 천원)		
구 분	당기	전기
외환차손	3,198,774	1,043,409
외화환산손실	1,465,285	85,065
통화선도평가손실	417,410	754,207
통화선도거래손실	12,570,216	5,476,035
옵션평가손실	1,415,883	41,414
유형자산처분손실	57,416	8,446
무형자산처분손실	28,603	-
기부금	460,000	330,500
금융보증부채전입액(*)	-	1,760,071
복구총당부채전입액	11,769	11,489
잡손실	390,015	21,490
합 계	20,015,371	9,532,126

(*) 종속기업의 금융기관 차입금에 대하여 당사가 보증을 제공하는 것과 관련하여 당기말 현재 (주)큐브릿지의 차입금에 대하여 2,595,757천원의 금융보증부채가 인식되어 있습니다.

27. 금융수익 및 금융비용

(1) 당기와 전기 중 금융수익의 내역은 다음과 같습니다.

(단위: 천원)		
구 분	당기	전기
이자수익	1,879,228	930,777
외환차익	1,822,934	1,173,641
당기손익-공정가치측정 금융자산 평가이익	2,372,459	20,343,216
합 계	6,074,621	22,447,634

(2) 당기와 전기 중 금융비용의 내역은 다음과 같습니다.

(단위: 천원)		
구 분	당기	전기
이자비용	779,885	770,060
외환차손	551,624	454,495
당기손익-공정가치측정 금융자산 평가손실	5,977,137	214,187
당기손익-공정가치측정 금융자산 처분손실	1,813,470	-
합 계	9,122,116	1,438,742

28. 법인세

(1) 당기와 전기의 법인세비용의 주요 구성내역은 다음과 같습니다.

(단위: 천원)		
구 분	당기	전기
당기법인세비용:		
당기법인세부담액	11,865,078	8,408,006
과거기간 당기법인세에 대하여 당기에 인식한 조정액	(85,361)	1,061,588
소 계	11,779,717	9,469,594
이연법인세비용:		
이연법인세 변동액	(8,312,692)	4,248,590
법인세비용	3,467,025	13,718,184

(2) 당기와 전기의 법인세비용차감전순이익과 법인세비용간의 관계는 다음과 같습니다.

(단위: 천원)		
구 분	당기	전기
법인세비용차감전순이익	39,761,445	58,106,816
적용세율에 따른 법인세비용	9,160,273	13,599,849
조정사항:		
비과세수익 및 비공제비용으로 인한 효과 등	(896,368)	(2,365,660)
실현가능성이 없는 이연법인세의 변동	(5,426,289)	406,388
미환류소득에 대한 법인세효과	714,770	1,016,019
과거기간 법인세 조정액 등	(85,361)	1,061,588
소 계	(5,693,248)	118,335
당기손익으로 인식된 법인세비용	3,467,025	13,718,184
유효세율	8.72%	23.61%

(3) 당기와 전기 중 자본에 직접 인식되는 항목과 관련한 법인세는 다음과 같습니다.

(단위: 천원)		
구 분	당기	전기
확정급여제도의 재측정요소	(356,823)	(221,557)
기타포괄손익-공정가치측정 금융자산의 공정가치 변동	2,196,301	1,656,332
합 계	1,839,478	1,434,775

(4) 당기와 전기 중 이연법인세자산(부채)의 변동내역은 다음과 같습니다.

1) 당기

(단위: 천원)				
구 분	기초금액	당기손익반영	기타포괄손익반영	기말금액
순확정급여부채	-	356,823	(356,823)	-
미지급비용	1,274,915	(64,689)	-	1,210,226
무형자산	335,686	(14,981)	-	320,705
유형자산	503,205	30,107	-	533,312
대손충당금	13,510	(595)	-	12,915
종속기업투자주식	(116,505)	4,693,919	-	4,577,414
확정기여형퇴직급여	21,984	4,530	-	26,514
미수수익	(15,389)	(73,635)	-	(89,024)
당기손익-공정가치측정 채무상품	(6,186,679)	3,406,586	-	(2,780,093)
기타포괄손익-공정가치측정 지분상품	28,750	(1,265)	2,196,301	2,223,786
손실충당금	321,322	(36,104)	-	285,218
파생상품	(879,973)	341,468	-	(538,505)
퇴직보험	-	(329,472)	-	(329,472)
합 계	(4,699,174)	8,312,692	1,839,478	5,452,996

2) 전기

(단위: 천원)				
구 분	기초금액	당기손익반영	기타포괄손익반영	기말금액
순확정급여부채	-	221,557	(221,557)	-
미지급비용	1,286,713	(11,798)	-	1,274,915
무형자산	242,394	93,292	-	335,686
유형자산	166,075	337,130	-	503,205
대손충당금	13,550	(40)	-	13,510
종속기업투자주식	(116,851)	346	-	(116,505)
확정기여형퇴직급여	19,216	2,768	-	21,984
미수수익	(27,681)	12,292	-	(15,389)
당기손익-공정가치측정 채무상품	(1,889,080)	(4,297,599)	-	(6,186,679)
기타포괄손익-공정가치측정 지분상품	(1,632,411)	4,829	1,656,332	28,750
손실충당금	340,831	(19,509)	-	321,322
파생상품	(288,115)	(591,858)	-	(879,973)
합 계	(1,885,359)	(4,248,590)	1,434,775	(4,699,174)

(5) 당기말 현재 이연법인세자산으로 인식되지 않은 차감할 일시적차이의 내용은 다음과 같습니다.

(단위: 천원)	
구 분	당기말
종속기업투자주식	35,631,963
관계기업투자주식	3,745,984
금융보증부채	2,595,757
합병승계 미사용결손금	3,103,276
합 계	45,076,980

29. 주당이익

(1) 기본주당이익

당기와 전기의 기본주당이익의 내역은 다음과 같습니다.

(단위: 원, 주)		
구 분	당기	전기
보통주 당기순이익	36,294,420,376	44,388,631,670
가중평균유통보통주식수(*)	31,464,340	31,464,340
기본주당이익	1,154	1,411

(*) 가중평균유통보통주식수의 산정 내역은 다음과 같습니다.

(단위: 주)		
구 분	당기	전기
기초발행보통주식수	33,428,840	35,393,340
자기주식효과	(1,964,500)	(3,929,000)
가중평균유통보통주식수	31,464,340	31,464,340

(2) 희석주당이익

당기와 전기 중 희석화 효과가 발생하지 아니하여 희석주당이익은 기본주당이익과 동일합니다.

(3) 잠재적 보통주

당기말 현재 희석화 효과가 발생할 가능성이 있는 잠재적보통주는 없습니다.

30. 주식기준보상

당사는 2016년 3월 29일 임직원에게 주식선택권 262,000주를 부여하였습니다. 주식선택권은 부여일로부터 2년 동안 임직원이 계속하여 근무용역을 제공할 경우에 가득됩니다. 당사가 주식선택권의 부여로 인하여 당기와 전기 중 포괄손익계산서에 인식한 보상원가는 없습니다

동 주식선택권은 전기 중 만기가 도래함에 따라 모두 소멸되었으며, 가득되었으나 행사되지 아니한 주식선택권 766,500천원은 기타자본잉여금으로 대체하였습니다.

31. 특수관계자거래

(1) 당기말 현재 당사와 특수관계에 있는 회사의 내역은 다음과 같습니다.

구분	특수관계자의 명칭
지배기업	(주)그래디언트(구, (주)인터파크)(*1)
지배기업의 관계기업 및 공동기업	(주)인터파크(분할신설회사)(*1), (주)인터파크씨어터, Interpark Global Corporation, (주)뉴컨텐츠컴퍼니, (주)인터파크뮤직플러스, (주)인터파크비즈마켓, (주)비즈마켓렌탈, (주)에너지11, (주)인터파크씨엔이, (주)징기프트, PT Reservasi Global Indonesia, PT Reservasi Global Digital
종속기업(*10)	iMarketAmerica Inc., iMarketVietnam Co.,Ltd., iMarketXian Co.,Ltd., iMarketEurope Kft.(*2), (주)아이로지스틱스(*3), (주)아이아이씨컴퍼니(*4), IIC(HK) LIMITED(*5), (주)안연케어, (주)큐브릿지(*6), 가디언(주), iMarketFocus Inc., 데일리넥스트웨이브바이오헬스케어펀드, (주)밸류포인트(*7), (주)밸류팩토리(*8), (주)아트본(*8), 아이엠테크놀로지(주)(*7)(*9)
관계기업	(주)코레이트, 에어로젤애플리케이션그룹(주), (주)테라팩스(*11), (주)그래디언트바이오컨버전스(*11), 아카이바
기타의 특수관계자	재단법인 카오스

(*1) 당사의 최대주주인 (주)인터파크는 2022년 4월 1일에 물적분할하였으며, 상호를 (주)그래디언트로 변경하였습니다. 분할신설회사의 상호는 (주)인터파크입니다.

(*2) 당기 중 설립하여 당사의 종속기업으로 편입되었습니다.

(*3) 당기 중 (주)인터파크로지스틱스의 상호가 변경되었습니다.

(*4) 당기 중 (주)인터파크인터내셔널의 상호가 변경되었습니다.

(*5) (주)아이아이씨컴퍼니가 100% 보유하고 있으며, 당기 중 INTERPARK INTERNATIONAL(HK) Ltd.의 상호가 변경되었습니다.

(*6) 당기 중 (주)인터파크큐브릿지의 상호가 변경되었습니다.

(*7) 당기 중 신규 지분 취득으로 당사의 종속기업으로 편입되었습니다.

(*8) (주)밸류포인트가 100% 보유하고 있습니다.

(*9) 당기 중 브이트컴퍼지트(주)의 상호가 변경되었습니다.

(*10) 당기 중 청산으로 인해 와이즈글로벌데카콘펀드가 특수관계자의 범위에서 제외되었습니다.

(*11) (주)인터파크바이오컨버전스는 당기 중 인적분할하였으며, 상호를 (주)테라팩스로 변경하였습니다. 분할신설회사의 상호는 (주)그래디언트바이오컨버전스입니다.

(2) 당기와 전기 중 특수관계자와의 거래내역은 다음과 같습니다.

(단위: 천원)												
회사명	매출 등		재고자산 매입		기타비용(*3)		자금대여(회수)		고정자산 취득		고정자산 처분	
	당기	전기	당기	전기	당기	전기	당기	전기	당기	전기	당기	전기
지배기업:												
(주)그래디언트 (구, ㈜인터파크)(*1)	494,881	3,449,974	-	-	137,207	438,768	-	-	-	-	33,080	-
지배기업의 종속기업 및 관계기업:												
(주)인터파크(분할신설법인)	5,309,923	-	-	-	191,032	-	-	-	-	-	-	-
(주)인터파크씨어터	48,226	51,588	81	8	85,701	20,506	-	-	-	-	-	-
(주)인터파크뮤직플러스	1,316	4,486	-	-	-	-	-	-	-	-	-	-
(주)인터파크비즈마켓	-	-	1,145	147,807	-	-	-	-	-	-	-	-
종속기업:												
iMarketAmerica Inc.	72,389	58,032	-	-	-	-	-	-	-	-	-	-
iMarketVietnam Co.,Ltd.	851,720	1,191,921	-	-	2,808	-	-	-	-	-	-	-
iMarketXian Co.,Ltd.	1,743,342	1,974,075	-	-	-	-	-	-	-	-	-	-
iMarketFocus Inc.	982,296	623,560	5,945,426	6,213,604	806	-	-	-	-	-	-	-
iMarketEurope Kft.	862,609	-	-	-	-	-	690,645	-	-	-	-	-
(주)아이로지스틱스(*4)	470,546	315,042	8,363,938	7,451,757	-	-	-	(1,125,000)	-	-	-	-
(주)아이아이씨컴퍼니	20,445	16,978	896	1,050	-	-	-	-	-	-	-	-
(주)안연케어(*2)	8,727,462	9,744,812	-	-	-	-	-	-	-	-	-	-
(주)큐브릿지(*4)	1,375,065	1,495,463	9,520,972	7,745,328	1,079,326	1,214,440	-	-	3,390	6,300	900	-
가디언(주)(*4)	277,488	245,663	74,921	70,493	-	-	900,000	600,000	-	-	-	-
(주)밸류포인트	-	-	176,205	-	34,332	-	-	-	7,706	-	-	-
아이엠테크놀로지(주)	9,590	-	-	-	-	-	-	-	-	-	-	-
관계기업:												
(주)코레이트	512	160	197,825	258,420	-	-	-	-	-	-	-	-
(주)테라팩스	1,884,415	955,393	-	-	-	-	-	-	-	-	-	-
(주)그래디언트바이오벤처스	554,994	-	-	-	-	-	-	-	-	-	-	-
기타의 특수관계자:												
재단법인 카오스	43,163	3,792	-	-	400,000	250,000	-	-	-	-	-	-
합 계	23,730,38	20,130,93	24,281,40	21,888,46	1,931,212	1,923,714	1,590,645	(525,000)	11,096	6,300	33,980	-
	2	9	9	7								

(*1) 상기거래 이외에 당기와 전기 중 지배기업인 (주)그래디언트(구, (주)인터파크)에 지급한 배당금은 각각 8,628,000천원과 15,099,000천원입니다.

(*2) 당기와 전기 중 (주)안연케어로부터 배당금수익 8,619,000천원과 9,537,000천원을 인식하였습니다.

(*3) 리스부채상환 및 이자비용의 지급을 포함하였습니다.

(*4) 상기 거래 이외에 당사는 (주)아이로지스틱스, (주)큐브릿지, 가디언(주), 재단법인 카오스에게 투자부동산을 운용리스로 제공하고 있습니다. 당사가 (주)아이로지스틱스, (주)큐브릿지, 가디언(주), 재단법인 카오스에게 운용리스로 제공한 투자부동산의 장부금액은 각각 669,654천원, 603,351천원, 26,521천원, 94,599천원입니다.

(3) 당기말과 전기말 현재 특수관계자와의 거래에서 발생한 채권·채무의 주요 내역은 다음과 같습니다.

(단위: 천원)								
회사명	매출채권		기타채권(*)		매입채무		기타채무	
	당기말	전기말	당기말	전기말	당기말	전기말	당기말	전기말
지배기업:								
(주)그래디언트 (구, ㈜인터파크)	536	187,736	-	-	-	-	-	28,870
지배기업의 종속기업 및 관계기업:								
(주)인터파크(분할신설법인)	1,520,643	-	-	-	-	-	25,005	-
(주)인터파크씨어터	3,005	7,348	-	-	21	6	9,198	-
(주)인터파크뮤직플러스	-	862	-	-	-	-	-	-
(주)인터파크비즈마켓	-	-	-	-	-	159,976	-	163
종속기업:								
iMarketAmerica Inc.	10,264	6,385	4,046	-	-	-	23,712	-
iMarketVietnam Co.,Ltd.	167,475	126,886	6,622,866	6,196,117	-	-	-	-
iMarketXian Co.,Ltd.	178,772	407,478	-	-	-	-	-	-
iMarketFocus Inc.	430,644	132,383	-	-	146,954	641,483	-	-
iMarketEurope Kft.	580,478	-	679,470	-	-	-	-	-
(주)아이로지스틱스	43,746	47,016	2,383	841	1,203,311	840,230	74,710	36,720
(주)아이아이씨컴퍼니	-	-	5,471	4,095	78	111	-	-
(주)안연케어	5,164	36,244	-	-	-	-	-	-
(주)큐브릿지	62,083	62,759	17,018	17,387	2,081,814	1,860,344	122,270	186,439
가디언(주)	10,363	18,136	1,512,809	610,417	-	7,452	85,937	84,876
(주)밸류포인트	-	-	-	-	27,057	-	18,097	-
아이엠테크놀로지(주)	228	-	-	-	-	-	-	-
관계기업:								
(주)코레이트	-	-	-	-	32,845	97,182	-	-
(주)테라팩스	45,100	106,926	-	-	-	-	-	-
(주)그래디언트바이오컨버전스	66,946	-	-	-	-	-	-	-
기타의 특수관계자:								
재단법인 카오스	9,627	-	-	-	-	-	-	-
합 계	3,135,074	1,140,159	8,844,063	6,828,857	3,492,080	3,606,784	358,929	337,068

(*) 당기말 현재 특수관계자에 대한 대여금 잔액 8,512,000천원이 기타수취채권에 포함되어 있습니다.

(4) 당기와 전기 중 특수관계자와의 지분거래내역은 다음과 같습니다.

(단위: 천원)			
구 분	거래상대방	당기	전기
지분취득	가디언(주)	6,400,000	-
지분취득	데일리넥스트웨이브바이오헬스케어펀드	1,500,000	6,000,000
지분취득	(주)밸류포인트	26,060,251	-
지분취득	아이엠테크놀로지(주)	10,097,442	-
지분취득	iMarketEurope Kft.	667,760	-
지분취득	(주)에너지11	999,999	-
지분취득	(주)테라팩스	-	4,900,000
지분취득	(주)그래디언트바이오컨버전스	3,430,000	-
지분회수	와이즈글로벌데카콘펀드	(5,000,000)	5,000,000

(5) 당기말 현재 당사가 특수관계자에게 제공한 지급보증 및 담보의 내역은 다음과 같습니다

(원화단위: 천원, 외화단위: 천 외화단위)					
제공받은 기업	내역	통화	한도금액	차입금 잔액	지급보증처
iMarketAmerica Inc.	차입금 지급보증	USD	19,200	11,770	씨티은행
iMarketVietnam Co., Ltd.	차입금 지급보증	USD	4,800	1,680	씨티은행
	차입금 지급보증	USD	4,800	-	우리은행
	보증보험 지급보증	USD		272	
	무역금융 지급보증(L/C)	USD		43	
	채무 지급보증	USD	6,000	2,531	거래처
안연케어(주)	차입금 지급보증	KRW	3,600,000	-	씨티은행
(주)아이아이씨컴퍼니	차입금 지급보증	KRW	3,000,000	2,500,000	KEB하나은행
	차입금 지급보증	KRW	6,000,000	3,537,502	신한은행
	파생상품거래 지급보증	USD	120	-	신한은행
(주)큐브릿지(*)	차입금 지급보증	KRW	12,000,000	3,040,000	씨티은행
	보증보험 지급보증	KRW	3,250,000	752,195	서울보증보험
가디언(주)	차입금 지급보증	KRW	4,200,000	-	씨티은행

(*) 당사는 상기의 지급보증과 관련하여 2,595,757천원의 금융보증부채를 계상하고 있습니다.

(6) 당기말 현재 당사가 특수관계자에 대한 매출채권 및 기타수취채권에 대해 설정하고 있는 대손충당금은 없습니다.

(7) 당기와 전기 중 당사와 특수관계자와의 자금거래내역은 다음과 같습니다.

(원화단위: 천원, 외화단위: 천 외화단위)				
회사명	내역	통화	당기	전기
(주)아이로지스틱스	운전자금 회수	KRW	-	(1,125,000)
가디언(주)	운전자금 단기대여	KRW	900,000	1,100,000
	운전자금 회수	KRW	-	(500,000)
iMarketAmerica Inc.	운전자금 단기대여	USD	10,750	-
	운전자금 회수	USD	(10,750)	-
iMarketEurope Kft.	운전자금 단기대여	EUR	500	-

(8) 당사는 기업 활동의 계획, 운영 및 통제에 대하여 중요한 권한과 책임을 가진 등기임원 및 비등기임원 등을 주요 경영진으로 판단하였으며, 당기와 전기 중 주요 경영진에 대한 보상내역은 다음과 같습니다.

(단위: 천원)		
구분	당기	전기
급여	2,882,040	1,985,212
퇴직급여	720,795	642,732
합계	3,602,835	2,627,944

32. 우발부채 및 주요 약정사항

(1) 당기말 현재 당사의 주요 금융기관 약정사항은 다음과 같습니다.

(원화단위: 천원, 외화단위: 천 외화단위)				
구 분	통화	약정한도	실행금액	금융기관
당좌 및 일반대출	KRW	15,000,000	-	신한은행
L/C(*1)	KRW	10,000,000	-	씨티은행
	USD	20,000	88	우리은행 등
전자외상매출채권담보대출(구매)(*1)	KRW	121,000,000	27,860,117	우리은행 등
통화선도계약(*2)	USD	-	(41,596)	신한은행 등
	EUR	-	(9,433)	우리은행
	CNY	-	(3,605)	우리은행
	JPY	-	223,132	우리은행
기타원화지급보증(*1)	KRW	11,500,000	6,500,000	우리은행
이행지급보증 등(*3)	KRW	23,204,755	-	서울보증보험
합 계	KRW	180,704,755	34,360,117	
	USD	20,000	(41,508)	
	EUR	-	(9,433)	
	CNY	-	(3,605)	
	JPY	-	223,132	

(*1) 상품의 구매와 관련한 금융기관과의 약정입니다.

(*2) 실행금액은 당기말 현재 청산되지 않은 각 통화별 순매입(매도) 잔액입니다.

(*3) 상품의 판매와 관련한 금융기관과의 약정입니다.

(2) 당사는 당사가 보유한 종속기업 (주)안연케어의 경영성과가 주주간 약정에서 규정한 기준을 충족하지 못하는 경우, 해당 종속기업 주식을 다른 주주에게 매도할 수 있는 권리를 가지고 있습니다.

(3) 당사는 당사가 보유한 관계기업 (주)코레이트의 경영성과가 주주간 약정에서 규정한 기준을 충족하지 못하는 경우, 보유한 주식의 일부인 169,378주를 다른 주주에게 매도할 수 있는 권리와 매도하여야 하는 의무를 각각 보유하고 있습니다. 그러한 약정의 공정가치는 이항 모형을 적용하여 평가하였으며 사용된 주요 변수는 아래와 같습니다.

변수항목	내용
권리부여일	2018년 2월 14일
행사가격(주당)	5,000원
무위험이자율	3.73%
대용회사의 예상주가변동성	38.73%

(4) 당사는 당사가 보유한 기타포괄손익-공정가치측정 금융상품 에스지생활안전(주)의 주주간 약정에서 경영성과 및 기업공개 기준을 충족하지 못하는 경우, 보유한 주식의 전부인 45,600주를 다른 주주에게 매도할 수 있는 권리와 보유한 주식의 일부인 9,120주를 매도하여야 하는 의무를 각각 보유하고 있습니다. 그러한 약정의 공정가치는 이항 모형을 적용하여 평가하였으며 사용된 주요 변수는 아래와 같습니다.

변수항목	풋옵션	콜옵션
권리부여일	2019년 12월 27일	2019년 12월 27일
행사가격(주당)	투자자 내부수익률이 연6%가 되도록 하는 금액	투자자 내부수익률이 연10%가 되도록 하는 금액
무위험이자율	3.75%	3.76%
대용회사의 예상주가변동성	45.69%	45.69%

(5) 당사는 당사의 종속기업인 아이엠테크놀로지(주)의 비지배주주와의 주주간 약정에서 기업공개 요건을 충족하지 못하는 경우 보유한 주식의 전부인 8,000주를 당사에게 매도할 수 있는 권리를 부여하였습니다. 그러한 약정의 공정가치는 이항모형을 적용하여 평가하였으며 사용된 주요 변수는 아래와 같습니다.

변수항목	내용
권리부여일	2022년 4월 1일
행사조건	대상회사가 거래종결일로부터 7년이 되는 날까지 기업공개를 하지 못한 경우
행사가격(주당)	[아이엠테크놀로지(주)의 2026년, 2027년 및 2028년 EBITDA 평균의 7배 + 비영업자산 - 2028년말 Net Debt]을 발행주식수로 나눈 금액
무위험이자율	3.78%
대용회사의 예상주가변동성	46.34%

33. 금융상품

(1) 자본위험관리

당사의 자본관리는 건전한 자본구조를 유지하며, 주주이익의 극대화를 목적으로 하고 있습니다. 당사는 최적 자본구조 달성을 위해 부채비율을 자본관리지표로 사용하고 있습니다.

당사는 외부적으로 강제된 자기자본규제의 대상은 아니며, 내부관리목적으로 자본조달비용과 각 자본항목과 관련된 위험을 검토하고 있습니다.

당기말과 전기말 현재 부채비율은 다음과 같습니다.

(단위: 천원)		
구 분	당기말	전기말
부채(A)	439,685,810	407,817,590
자본(B)	385,492,879	374,673,324
부채비율(A/B)	114.06%	108.85%

(2) 당기말과 전기말 현재 금융자산과 금융부채의 범주별 장부금액은 다음과 같습니다.

1) 당기말

(단위: 천원)					
구 분	당기손익-공정가치 측정 금융상품	기타포괄손익- 공정가치측정 지분상품	상각후원가 측정 금융상품	기타금융자산 및 금융부채	합 계
공정가치로 측정되는 금융자산:					
출자금	40,231,270	-	-	-	40,231,270
지분증권	-	29,701,798	-	-	29,701,798
단기투자자산	69,106,505	-	-	-	69,106,505
통화선도	2,093,318	-	-	-	2,093,318
옵션계약	2,442,018	-	-	-	2,442,018
소 계	113,873,111	29,701,798	-	-	143,574,909
공정가치로 측정되지 않는 금융자산:					
현금및현금성자산	-	-	86,093,552	-	86,093,552
매출채권	-	-	325,048,167	-	325,048,167
기타수취채권(유동)	-	-	3,693,305	-	3,693,305
기타수취채권(비유동)	-	-	10,245,880	-	10,245,880
장기투자자산	-	-	11,500	-	11,500
국공채(유동)	-	-	18,430	-	18,430
국공채(비유동)	-	-	20,880	-	20,880
리스채권(유동)	-	-	-	1,826,122	1,826,122
리스채권(비유동)	-	-	-	1,746,310	1,746,310
소 계	-	-	425,131,714	3,572,432	428,704,146
금융자산 합계	113,873,111	29,701,798	425,131,714	3,572,432	572,279,055
공정가치로 측정되는 금융부채:					
통화선도	417,410	-	-	-	417,410
옵션계약	2,440,953	-	-	-	2,440,953
소 계	2,858,363	-	-	-	2,858,363
공정가치로 측정되지 않는 금융부채:					
매입채무	-	-	-	385,935,005	385,935,005
기타지급채무(유동)	-	-	-	5,960,313	5,960,313
기타지급채무(비유동)	-	-	-	555,790	555,790
리스부채(유동)	-	-	-	8,560,320	8,560,320
리스부채(비유동)	-	-	-	19,262,452	19,262,452
금융보증부채	-	-	-	2,595,757	2,595,757
소 계	-	-	-	422,869,637	422,869,637
금융부채 합계	2,858,363	-	-	422,869,637	425,728,000

2) 전기말

(단위: 천원)					
구 분	당기손익-공정가치 측정 금융상품	기타포괄손익- 공정가치측정 지분상품	상각후원가 측정 금융상품	기타금융자산 및 금융부채	합 계
공정가치로 측정되는 금융자산:					
출자금	45,610,804	-	-	-	45,610,804
지분증권	-	37,373,909	-	-	37,373,909
단기투자자산	117,995,693	-	-	-	117,995,693
통화선도	184,566	-	-	-	184,566
옵션계약	3,857,901	-	-	-	3,857,901
소 계	167,648,964	37,373,909	-	-	205,022,873
공정가치로 측정되지 않는 금융자산:					
현금및현금성자산	-	-	42,892,208	-	42,892,208
매출채권	-	-	295,550,476	-	295,550,476
기타수취채권(유동)	-	-	2,191,150	-	2,191,150
기타수취채권(비유동)	-	-	9,392,322	-	9,392,322
장기투자자산	-	-	12,500	-	12,500
국공채(유동)	-	-	59,960	-	59,960
국공채(비유동)	-	-	39,310	-	39,310
사모사채(유동)	-	-	5,000,000	-	5,000,000
리스채권(유동)	-	-	-	2,266,673	2,266,673
리스채권(비유동)	-	-	-	1,453,790	1,453,790
소 계	-	-	355,137,926	3,720,463	358,858,389
금융자산 합계	167,648,964	37,373,909	355,137,926	3,720,463	563,881,262
공정가치로 측정되는 금융부채:					
통화선도	754,207	-	-	-	754,207
공정가치로 측정되지 않는 금융부채:					
매입채무	-	-	-	343,409,015	343,409,015
기타지급채무(유동)	-	-	-	6,355,948	6,355,948
리스부채(유동)	-	-	-	7,719,368	7,719,368
리스부채(비유동)	-	-	-	23,154,319	23,154,319
금융보증부채	-	-	-	10,191,697	10,191,697
소 계	-	-	-	390,830,347	390,830,347
금융부채 합계	754,207	-	-	390,830,347	391,584,554

(3) 금융위험관리

당사는 금융상품과 관련하여 신용위험, 시장위험, 유동성위험을 포함한 다양한 금융위험에 노출되어 있으며, 이러한 위험의 영향을 최소화시키고자 합니다. 당사의 금융위험관리는 당사 재무적 성과에 영향을 미치는 잠재적 위험을 식별하여 당사가 허용가능한 수준으로 감소, 제거 및 회피하는 것을 그 목적으로 하고 있습니다. 당사는 리스크의 유형과 그 측정 방법에 대하여 리스크 유형별로 관리원칙 및 관리방법을 규정하고 지속적으로 정책의 준수와 위험노출정도를 검토하고 있습니다.

1) 신용위험

신용위험은 계약상대방이 계약상의 의무를 불이행하여 당사에 재무적 손실을 미칠 위험을 의미합니다. 신용위험에 대한 노출정도는 주로 대출활동에서 발생하며, 채무증권과 파생상품에서도 발생합니다. 또한, 금융보증과 미사용 대출약정에서 발생하는 신용위험도 있습니다.

① 신용위험관리

당사는 채무불이행으로 인한 재무적 손실을 경감시키는 수단으로서 신용도가 일정 수준 이상인 거래처와 거래하고, 충분한 담보를 수취하는 정책을 채택하고 있습니다. 당사는 투자등급 이상에 해당되는 신용등급을 받은 기업에 한해 거래하고 있습니다.

이러한 신용정보는 독립적인 신용평가기관에서 제공하고 있으며, 만약 신용평가기관이 제공한 정보를 이용할 수 없다면, 당사가 주요 거래처에 대한 신용등급을 결정할 목적으로 공식적으로 발표되고 이용할 수 있는 다른 재무정보와 거래실적을 사용하고 있습니다. 당사의 신용위험노출 및 거래처의 신용등급을 지속적으로 검토하고 있으며 이러한 거래 총액은 승인된 거래처에 고루 분산되어 있습니다.

다음 표의 사항을 제외한 모든 금융자산의 장부금액은 손상차손 차감 후 금액으로, 획득한 담보물의 가치를 고려하지 않은 당사의 신용위험에 대한 최대 노출정도를 표시하고 있습니다. 당기말과 전기말 현재 당사 금융보증계약의 신용위험에 대한 최대 노출정도는 다음과 같습니다.

(단위: 천원)		
구 분	당기말	전기말
금융보증계약	30,480,370	18,556,591

금융보증계약과 관련하여 상기에 포함된 금액은 피보증인이 보증금액 전액을 청구한다면 당사가 계약상 지급하여야 할 최대금액입니다. 당기말 현재의 예측에 근거하여 당사는 일부 금융보증계약은 보증금액을 지급할 가능성이 지급하지 않을 가능성보다 더 높다고 판단하여 2,596백만원의 금융보증부채를 계상하였습니다. 또한 피보증인이 보유하고 있는 금융채권에 신용손실이 발생할 가능성에 의하여 피보증인이 보증계약상 당사에 지급을 청구할 확률이 변동할 수 있기 때문에 상기 추정은 변동될 수 있습니다.

② 손상 및 충당금설정정책

당사의 금융자산의 손상 및 충당금설정정책은 유의적인 회계정책에서 기술하고 있습니다. (주석 4 (7) 참조)

2) 시장위험관리

당사는 시장가격의 변동으로 인하여 금융상품의 공정가치나 미래현금흐름이 변동되는 시장 위험에 노출되어 있습니다. 시장위험은 이자율위험 및 환위험으로 구성됩니다.

① 이자율위험

당사는 차입금과 관련하여 이자율변동위험에 노출되어 있습니다. 당사는 내부적으로 이자율 1%P 변동을 기준으로 이자율위험을 측정하고 있으며, 상기의 변동비율은 합리적으로 발생 가능한 이자율변동위험에 대한 경영진의 평가를 반영하고 있습니다.

당기말 및 전기말 현재 당사가 보유한 변동금리부 차입금은 없습니다.

② 외화위험관리

당사는 외화로 표시된 거래를 수행하고 있으므로 환율변동으로 인한 위험에 노출되어 있으며, 환율변동으로 인한 위험의 노출정도는 통화선도계약을 활용하여 승인된 정책에서 정하는 한도 내에서 관리하고 있습니다. 당기말 현재 우리은행 외 3개 은행과 체결하고 있는 선물환 계약내역은 다음과 같습니다.

(원화단위: 천원, 외화단위: 천 외화단위)							
매 입		매 도		약정환율(원)			계약건수(건)
통화	금액	통화	금액				
KRW	54,087,827	USD	41,596	1,189.40	~	1,428.10	53
KRW	13,087,805	EUR	9,433	1,345.87	~	1,434.97	39
KRW	56,712	JPY	5,914	9.59	~	9.59	1
KRW	759,849	CNY	4,139	182.49	~	187.08	5
JPY	229,046	KRW	2,214,883	9.57	~	9.71	7
CNY	534	KRW	96,900	181.46	~	181.46	1

당기말 현재 당사의 화폐성 외화자산 및 외화부채의 내역은 다음과 같습니다.

(원화단위: 천원, 외화단위: 천 외화단위)				
통화	자 산		부 채	
	현지통화	원화환산	현지통화	원화환산
USD	27,239	34,520,217	1,217	1,542,506
EUR	5,704	7,707,300	23	31,001
CNY	3,188	578,464	810	146,954
JPY	1,940	18,494	107,559	1,025,235

당기말 현재 각 외화에 대한 기능통화의 환율이 10% 변동시, 동 환율변동이 법인세비용차감 전순이익에 미치는 영향은 다음과 같습니다.

(단위: 천원)		
통화	10% 상승시	10% 하락시
USD	3,297,771	(3,297,771)
EUR	767,630	(767,630)
CNY	43,151	(43,151)
JPY	(100,674)	100,674

3) 유동성 위험관리

유동성위험관리에 대한 궁극적인 책임은 당사의 단기 및 중장기 자금조달과 유동성관리규정을 적절하게 관리하기 위한 기본정책을 수립하는 이사회에 있습니다. 당사는 충분한 적립금과 차입한도를 유지하고 예측현금흐름과 실제현금흐름을 계속하여 관찰하고 금융자산과 금융부채의 만기구조를 대응시키면서 유동성위험을 관리하고 있습니다.

당기말 현재 당사가 보유한 리스부채(주석 17 참조)를 제외한 금융부채의 계약상 현금흐름은 다음과 같습니다.

(단위: 천원)					
구 분	장부금액	계약상현금흐름	3개월 미만	3개월 ~ 1년미만	1년~5년내
통화선도	417,410	417,410	417,410	-	-
매입채무	385,935,005	385,935,005	345,098,762	40,836,243	-
기타지급채무(유동)	5,960,313	5,960,313	5,394,523	565,790	-
기타지급채무(비유동)	555,790	555,790	-	-	555,790
합 계	392,868,518	392,868,518	350,910,695	41,402,033	555,790

상기 금융부채의 계약상 현금흐름 외에 금융보증계약과 관련하여 피보증인이 보증금액 전액을 청구한다면 당사가 계약상 지급하여야 할 최대금액은 30,480,370천원입니다. 당사는 당기말 현재의 피보증회사를 위해 보증금액을 지급할 가능성을 고려하여 금융보증부채를 설정하였습니다.

그러나 피보증인이 보유하고 있는 금융채권에 신용손실이 발생할 가능성에 의하여 피보증인이 보증계약상 당사에 지급을 청구할 확률이 변동할 수 있기 때문에 상기 추정은 변동될 수 있습니다.

(4) 금융상품의 공정가치

1) 공정가치 측정에 적용된 평가기법과 가정

금융자산 및 금융부채의 공정가치는 다음과 같이 결정하였습니다.

- 표준거래조건과 활성시장이 존재하는 금융자산과 금융부채의 공정가치는 시장가격을 참고하여 결정하였습니다.
- 파생상품의 공정가치는 공시된 가격을 이용하여 계산되었습니다. 다만 공시된 가격을 이용할 수 없다면, 옵션이 아닌 파생상품의 경우에는 금융상품의 기간에 대하여 적용가능한 수익률곡선을 사용하여 할인된 현금흐름 분석을 수행하며, 옵션인 파생상품의 경우에는 옵션가격결정모형을 사용하고 있습니다.
- (상기에 기술된 금융상품을 제외한) 기타 금융자산과 금융부채의 공정가치는 할인된 현금흐름 분석에 기초하여 일반적으로 인정된 가격결정모형에 따라 결정하였습니다.

2) 당사는 재무상태표에 공정가치로 측정되는 금융상품에 대하여 공정가치측정에 사용된 투입변수에 따라 다음과 같은 공정가치 서열체계로 분류하였습니다.

- 수준 1 : 동일한 자산이나 부채에 대한 활성시장에서의 (조정되지 않은) 공시가격
- 수준 2 : 직접적으로(예: 가격) 또는 간접적으로(예: 가격에서 도출되어) 관측가능한 자산이나 부채에 대한 투입변수. 단 수준 1에 포함된 공시가격은 제외함
- 수준 3 : 관측가능한 시장자료에 기초하지 않은, 자산이나 부채에 대한 투입변수(관측가능하지 않은 투입변수)

다음 표는 최초 인식후 공정가치로 측정되는 금융상품을 공정가치가 시장에서 관측가능한 정도에 따라 수준 1에서 수준 3으로 분류하여 분석한 것입니다.

① 당기말

(단위: 천원)				
구 분	수준1	수준2	수준3	합 계
당기손익-공정가치 측정 금융자산:				
출자금	-	-	40,231,270	40,231,270
단기투자자산	-	69,106,505	-	69,106,505
통화선도	-	2,093,318	-	2,093,318
옵션계약	-	-	2,442,018	2,442,018
합 계	-	71,199,823	42,673,288	113,873,111
기타포괄손익-공정가치 측정 금융자산:				
지분증권	4,755,000	-	24,946,798	29,701,798
당기손익-공정가치 측정 금융부채:				
통화선도	-	417,410	-	417,410
옵션계약	-	-	2,440,953	2,440,953
합 계	-	417,410	2,440,953	2,858,363

② 전기말

(단위: 천원)				
구 분	수준1	수준2	수준3	합 계
당기손익-공정가치 측정 금융자산:				
출자금	-	-	45,610,804	45,610,804
단기투자자산	-	117,995,693	-	117,995,693
통화선도	-	184,566	-	184,566
옵션계약	-	-	3,857,901	3,857,901
합 계	-	118,180,259	49,468,705	167,648,964
기타포괄손익-공정가치 측정 금융자산:				
지분증권	4,920,000	-	32,453,909	37,373,909
당기손익-공정가치 측정 금융부채:				
통화선도	-	754,207	-	754,207

당기 및 전기 중 수준 1과 수준 2 간의 대체는 없었습니다.

3) 평가기업 및 유의적이지만 관측가능하지 않은 투입변수
수준 2와 수준 3의 공정가치 측정을 위해 사용된 평가기법과 유의적이지만 관측가능하지 않은 투입변수는 다음과 같습니다.

구 분	평가기법	유의적이지만 관측가능하지 않은 투입변수	공정가치 측정과 유의적이지만 관측가능하지 않은 투입변수간 상호관계
당기손익-공정가치 측정 금융자산:			
통화선도	시장접근법	-	-
단기투자자산	시장접근법	-	-
출자금	자산가치법	자산가치	추정된 공정가치는 다음에 따라 증가(감소)합니다. - 자산가치가 높아지는(낮아지는) 경우
옵션계약	이항모형 옵션가격결정모형	기초자산의 주가변동성	추정된 공정가치는 다음에 따라 증가(감소)합니다. - 기초자산의 주가변동성이 높아지는(낮아지는) 경우
기타포괄손익-공정가치 측정 금융자산:			
지분증권	현금흐름할인모형	영구성장률, 가중평균자본비용 등	추정된 공정가치는 다음에 따라 증가(감소)합니다. - 영구성장률이 높아지는(낮아지는) 경우 - 가중평균자본비용이 낮아지는(높아지는) 경우
당기손익-공정가치 측정 금융부채:			
통화선도	시장접근법	-	-
옵션계약	이항모형 옵션가격결정모형	기초자산의 주가변동성	추정된 공정가치는 다음에 따라 증가(감소)합니다. - 기초자산의 주가변동성이 높아지는(낮아지는) 경우

4) 당기 중 수준 3 공정가치의 변동내역은 다음과 같습니다.

(단위: 천원)					
구 분	기초	취득	처분	평가	당기말
당기손익-공정가치 측정 금융자산:					
출자금	45,610,804	13,600,161	(13,123,147)	(5,856,548)	40,231,270
옵션계약	3,857,901	-	-	(1,415,883)	2,442,018
합 계	49,468,705	13,600,161	(13,123,147)	(7,272,431)	42,673,288
기타포괄손익-공정가치 측정 금융자산:					
지분증권	32,453,909	2,399,999	-	(9,907,110)	24,946,798
당기손익-공정가치 측정 금융부채:					
옵션계약	-	2,468,489	-	(27,536)	2,440,953

5) 당사가 보유하고 있는 금융자산과 금융부채의 공정가치에 영향을 미치는 당기 중 발생한 사업환경이나 경제적 환경의 유의적인 변화는 없습니다.

(5) 금융자산과 금융부채의 상계

1) 당기말 현재 실행가능한 일괄상계약정의 적용을 받는 금융자산의 내역은 다음과 같습니다.

(단위: 천원)			
구 분	상계대상 자산·부채 총액	상계된 자산·부채 총액	재무상태표 상 순액
매출채권	4,522,915	(1,176,592)	3,346,323
매입채무	127,103,919	(1,176,592)	125,927,327

34. 현금흐름표

(1) 당기와 전기의 현금의 유입과 유출이 없는 중요한 거래는 다음과 같습니다.

(단위: 천원)		
구 분	당기	전기
유형자산 취득 관련 미지급금의 증가(감소)	306,243	(336,200)
IT장비 등의 전대로 인한 리스채권의 증가	2,700,780	1,905,419
중속기업투자주식 취득 관련	5,068,488	-
사용권자산 및 리스부채의 증가	2,365,578	177,435

(2) 당기와 전기 중 재무활동에서 생기는 부채의 조정내역은 다음과 같습니다.

1) 당기

(단위: 천원)						
구 분	기초	신규발생	이자비용	상환	계약해지	기말
리스부채	30,873,687	5,002,655	779,885	(8,831,309)	(2,146)	27,822,772

2) 전기

(단위: 천원)					
구 분	기초	신규발생	이자비용	상환	기말
리스부채	36,928,255	2,002,763	770,060	(8,827,391)	30,873,687

※ 상세한 주석 사항은 전자공시시스템(<http://dart.fss.co.kr>)에 3월 공시예정인 사업보고서를 참조하시기 바랍니다.

- 최근 2사업연도의 배당에 관한 사항
상기 이익잉여금처분계산서를 참조하시기 바랍니다.

□ 이사의 선임

가. 후보자의 성명·생년월일·추천인·최대주주와의 관계·사외이사후보자 여부

후보자성명	생년월일	사외이사 후보자여부	감사위원회 위원인 이사 분리선출 여부	최대주주와의 관계	추천인
이기형	1963.01.25	사내이사	-	등기임원	이사회
김주형	1968.07.27	사외이사	-	해당사항 없음	이사회
총 (2) 명					

나. 후보자의 주된직업·세부경력·해당법인과의 최근3년간 거래내역

후보자성명	주된직업	세부경력		해당법인과의 최근3년간 거래내역
		기간	내용	
이기형	그래디언트 대표이사 회장	2009 ~ 2012	인터파크INT 대표이사	없음
		2014 ~ 2016	아이마켓코리아 대표이사	
		1997 ~ 현재	그래디언트 대표이사	
		2015 ~ 현재	카오스재단 이사장	
김주형	법률사무소 하우림 대표변호사	1995 ~ 1997	서울중앙지방법원 판사	없음
		1997 ~ 1999	서울서부지방법원 판사	
		1999 ~ 2001	창원지방법원 진주지원 판사	
		2001 ~ 2003	인천지방법원 부천지원 판사	
		2003 ~ 2005	서울남부지방법원 판사	
		2005 ~ 2007	법률사무소 여명 변호사	
		2007 ~ 2008	법무법인 하우림 변호사	
		2008 ~ 2009	법무법인 렉스(현 법무법인 에이팩스) 변호사	
		2009 ~ 현재	법률사무소 하우림 대표변호사	

다. 후보자의 체납사실 여부·부실기업 경영진 여부·법령상 결격 사유 유무

후보자성명	체납사실 여부	부실기업 경영진 여부	법령상 결격 사유 유무
이기형	없음	없음	없음
김주형	없음	없음	없음

라. 후보자의 직무수행계획(사외이사 선임의 경우에 한함)

- 김주형 후보자

<p>1. 전문성 본 후보자는 법률과 관련된 전문성을 바탕으로 이사회에 참여함으로써 회사의 경영활동에 기여하고, 이사회에 중요한 의사결정이 주주와 이해관계자들의 이익을 대변하는 동시에 회사의 지속적인 발전에도 도움이 되는 방향으로 이루어질 수 있도록 하겠음.</p> <p>2. 독립성 독립적인 지위에서 이사와 경영진의 직무가 적절하고 적법하게 집행되고 있는지 공정하게 감독하여, 이사와 경영진이 투명한 책임경영을 실천할 수 있도록 하겠음.</p>

3. 충실한 직무수행

전문적 법률 지식과 그동안 축적한 경험을 바탕으로 충실한 직무수행을 위하여 노력하며, 이사회 업무 수행에 충분한 시간을 할애할 것임. 또한, 이사회 및 소속 위원회 활동뿐만 아니라 역량 강화를 위하여 관련 교육, 세미나 등 직무 관련 활동에도 성실히 참여하겠음.

4. 책임과 의무에 대한 인식 및 준수

본 후보자는 선관주의와 충실 의무, 보고 의무, 감시 의무, 상호 업무집행 감시 의무, 경업금지 의무, 자기거래 금지 의무, 기업비밀 준수 의무 등 상법상 사외이사의 의무를 인지하고 있으며 이를 엄수할 것임. 특히 해당 기업이 강조하고 있는 윤리경영을 숙지하고 준수할 것임.

마. 후보자에 대한 이사회의 추천 사유

- 이기형 후보자

다년간 회사 사내이사로 재직하면서 이사회와 회사 경영에 충실히 참여하여 왔으며, 회사 경영 현황 및 B2B 전자상거래산업 전반에 대한 높은 이해도를 보유하고 있음. 회사의 경영 전략 수립, 내부 구성원들의 통합을 위한 리더십 발휘 등의 역할을 충실히 수행할 수 있을 것으로 판단됨.

- 김주형 후보자

다년간 판사를 역임하고 변호사로 활동하는 등 법률분야에서 전문적인 지식과 경험을 축적해 왔음. 이를 바탕으로 하여, 이사회 구성의 다양성과 이사회의 전문성, 독립성 제고에 기여할 수 있을 것으로 판단됨.

확인서

확 인 서

후보자 본인은 본 서류에 기재한 증권의 발행 및 공시 등에 관한 규정 제3-15조 제3항 제3호 가목부터 마목까지의 사항이 사실과 일치함을 확인합니다.

2023. 3 .15

보고자 이기형



확 인 서

후보자 본인은 본 서류에 기재한 증권의 발행 및 공시 등에 관한 규정 제3-15조 제3항 제3호 가목부터 마목까지의 사항이 사실과 일치함을 확인합니다.

2023. 3. 7.

보고자 김 주 형 

※ 기타 참고사항
이기형, 김주형 후보자는 재선임 후보자입니다.

□ 감사위원회 위원의 선임

가. 후보자의 성명·생년월일·추천인·최대주주와의 관계·사외이사후보자 등 여부

후보자성명	생년월일	사외이사 후보자여부	감사위원회 위원인 이사 분리선출 여부	최대주주와의 관계	추천인
김주형	1968.07.27	사외이사	-	해당사항 없음	이사회
총 (1) 명					

나. 후보자의 주된직업·세부경력·해당법인과의 최근3년간 거래내역

후보자성명	주된직업	세부경력		해당법인과의 최근3년간 거래내역
		기간	내용	
김주형	법률사무소 하우림 대표변호사	1995 ~ 1997	서울중앙지방법원 판사	없음
		1997 ~ 1999	서울서부지방법원 판사	
		1999 ~ 2001	창원지방법원 진주지원 판사	
		2001 ~ 2003	인천지방법원 부천지원 판사	
		2003 ~ 2005	서울남부지방법원 판사	
		2005 ~ 2007	법률사무소 여명 변호사	
		2007 ~ 2008	법무법인 하우림 변호사	
		2008 ~ 2009	법무법인 렉스(현 법무법인 에이팩스) 변호사	
		2009 ~ 현재	법률사무소 하우림 대표변호사	

다. 후보자의 체납사실 여부·부실기업 경영진 여부·법령상 결격 사유 유무

후보자성명	체납사실 여부	부실기업 경영진 여부	법령상 결격 사유 유무
김주형	없음	없음	없음

라. 후보자에 대한 이사회 추천 사유

- 김주형 후보자

<p>법률 분야에서 다양한 실무 경험과 전문지식을 토대로 감사위원 업무를 수행할 충분한 자질과 능력을 갖춘 것으로 판단됨.</p> <p>또한 당사와의 거래, 겸직 등에 따른 이해관계가 없으며, 감사위원으로서 독립적이고 책임감 있는 의사결정을 할 수 있는 책임자로 판단됨.</p>

확인서

확 인 서

후보자 본인은 본 서류에 기재한 증권의 발행 및 공시 등에 관한 규정 제3-15조 제3항 제3호 가목, 다목, 라목의 사항이 사실과 일치함을 확인합니다.

2023. 3. 7.

보고자 김 주 형



※ 기타 참고사항
김주형 후보자는 재선임 후보자입니다.

□ 이사의 보수한도 승인

가. 이사의 수 · 보수총액 내지 최고 한도액

당 기(제24기, 2023년)

이사의 수 (사외이사수)	6 (3)
보수총액 또는 최고한도액	40억원

전 기(제23기, 2022년)

이사의 수 (사외이사수)	7 (3)
실제 지급된 보수총액	16억원
최고한도액	40억원

※ 2023년 3월 15일 현재 재임 중인 이사의 인원수는 6명이나, 제23기 사업연도 중 등기이사직을 중도퇴임한 기타비상무이사를 포함하여 기재하였습니다.

IV. 사업보고서 및 감사보고서 첨부

가. 제출 개요

제출(예정)일	사업보고서 등 통지 등 방식
2023년 03월 22일	1주전 회사 홈페이지 게재

나. 사업보고서 및 감사보고서 첨부

당사는 2023년 3월 22일 감사보고서를 전자공시시스템에 공시하고 당사 홈페이지 (<http://www.imarketkorea.com>)에 게재할 예정입니다. 또한, 당사는 2023년 3월 22일 사업보고서를 전자공시시스템에 공시하고 당사 홈페이지(<http://www.imarketkorea.com>)에 게재할 예정입니다. 한편 이 사업보고서는 향후 주주총회 이후 변경되거나 오기 등이 있는 경우 수정될 수 있으며, 이 경우 전자공시시스템에 정정보고서를 공시할 예정이므로 이를 참조하시기 바랍니다.

※ 참고사항

□ 전자투표 및 전자위임장권유에 관한 사항

당사는 상법 제368조의4에 따른 전자투표제도와 자본시장과 금융투자업에 관한 법률 시행령 제160조 제5호에 따른 전자위임장권유제도를 이번 주주총회에서 활용하기로 결의하였고, 이 두 제도의 관리업무를 한국예탁결제원에 위탁하였습니다. 주주님들께서는 아래에서 정한 방법에 따라 주주총회에 참석하지 아니하고 전자투표방식으로 의결권을 행사하시거나, 전자위임장을 수여하실 수 있습니다.

가. 전자투표 · 전자위임장권유관리시스템

- 인터넷주소 : <http://evote.ksd.or.kr>
- 모바일주소 : <http://evote.ksd.or.kr/m>

나. 전자투표 행사 · 전자위임장 수여기간 :

2023년 3월 20일 9시 ~ 2023년 3월 29일 17시

- 첫날은 오전 9시부터 전자투표시스템 접속이 가능하며, 그 이후 기간 중에는 24시간 접속이 가능합니다.(단, 마지막 날은 오후 5시까지만 가능)

다. 인증서를 이용하여 시스템에서 주주 본인 확인 후 의결권 행사

- 주주확인용 인증서의 종류 : 공동인증서 및 민간인증서
(K-VOTE에서 사용가능한 인증서 한정)

라. 수정동의안 처리 :

주주총회에서 상정된 의안에 관하여 수정동의가 제출되는 경우 기권으로 처리

□ 주주총회 개최(예정)일 : 2023년 3월 30일

□ 주주총회 집중일 개최 사유 : 주주총회 운영준비 절차상 그룹 계열사간의 분산 개최를 위하여 부득이하게 제23기 정기주주총회를 2023년 3월 30일에 개최하고자 합니다.

□ 코로나19의 확산방지를 위해 정부는 전자투표, 위임장 등 비대면 ·간접적 의결권 행사 수단을 적극 권장하고 있습니다.
발열 및 호흡기 증상(기침, 목아픔 등), 자가격리대상, 감염증, 밀접접촉 등에 해당하시는 주주분께서는 현장 참석을 자제해 주시기 바랍니다.